京城日報
夕刊
十一月十二日（火）
編輯兼印刷人 小川三之介
發行所 京城府太平通一丁目 合資會社 京城日報社

濟州島
めかわ
各食料品雑貨店にあり
發賣元 三井物産株式會社
特約店 辻本商店

休戰記念祝賀會席上 米國大統領の獅子吼
平和的外交の基調を高調し 軍縮の實現を力說

【ワシントン十一日發電】本日歐洲戰爭休戰第十一回記念祝賀にあたりアメリカ大統領フーヴァー氏は當地で一大演說を試み、アメリカの平和的外交基調を高調し諸外交の役割を說いて軍縮を力說し、更に海洋の自由權を主張し、未解決問題に一瞥を存するを仄めかした。即ち左の如し

軍備競爭
は國際紛爭の深刻な原因で吾等は何れの國に伴じても吾等の海軍力を縮小する途がある。アメリカが斯く言明せる以上他國が何の程度まで軍縮すべきかは他國が言ひ出すべき問題である

外交の基調
は各國國民間に尊敬と信頼を生ぜしめ、相互親愛の念を刺戟するを最も緊要と爲す。アメリカ合衆國の巨大な國力は幾多諸國に不安を與へてゐるが彼等の我が國に對する國防は消極的防備に過ぎない然し此の

道義的國防
こそ、アメリカ國民の崇高なる道德觀念と相俟つて凡ゆる陸海軍よりも力強きものなることを信ぜしむることは吾等の神聖なる義務である

世界の平和
の可能性については世界各國は過去五十年間に比し最も平和的である。然し之れは武裝された平和に過ぎず、世界各國の陸軍兵數は現役豫備を通じ殆んど合計三千萬に達し、歐洲大戰前に比し一千萬近くの増加である又各國海軍を見るに華府會議、倫敦海軍會議の結果交戰用艦艇の數にては多少減少したるも航空機その他破壞の手段は大戰當時よりも強力となつて居り歐洲戰爭の創痍未だ癒えざる諸國の間には依然不安が殘つてゐる然し世界各國は益々国劍に平和を擁護する傾向にあり帝國主義的侵略破壞等の努力は漸次に落ちんとしてゐる且つ險惡なる

舊式の外交
影を潛め漸次公開的國際關係に依り留き替へられんとしてゐる我等も他國と同樣將來大なり小なり何等かの論爭乃至戰爭に捲き込まれることあるべしとの事實を率直に認めねばならぬ、然し吾等は之が解決を確把すべき道程に今日二種ある即ち歐洲諸國は

國際聯盟の
規約に依り國家が平和的に國際間の紛爭と解決することの出來なかつた場合は他の諸國が武力を以つて斯かる國家が合理的な態度を取る樣匡正すべきだと申合せてゐる然し吾々はこの途を採らなかつた吾等擲くとも四年球では興論の力だけで暴力を阻止し得るものと信じてゐるこれ吾等の辿らんとする道程である予は一月開催の五ケ國

海軍會議
が成功すべきを確信するアメリカは既に英吉利との間に海軍力均等の協定をなした予は同會議の結果両軍々備を著しく削減し各國々民の經濟的負擔を輕減すべきを希望してゐる我等は規約の力に依つて軍艦を制限せねばならぬ、各國が確實な基礎の上に平和的解決機關を設置し國家的良心が國際信義の大きな機關から暴力が侵略阻止の力を確立するに至つて初めて各國

軍備の全廢
を許すべき信用狀態が樹立されるのみである、所謂海洋の自由問題はなほ人心を不安ならしめてゐるが、この最終的解決を與ふるは世界平和の確立が最良方法であるが、余は本問題に包含されてゐる法律問題及び政治家の解釋に關する古い觀念打破のため敢て一の自案を提出したいと思つてゐる、余の案は戰爭制限と共に戰爭防止策ともなるであらう、余はまたこれを政府案として他國に提示せず來るべき會議に提出もしない、なほ戰時中食糧品輸送船を凡ゆる干涉より解放すべきで、食糧品輸送保證は各國關係者の最も重要な權利の一を構成するのみならず海軍力の自由を縮減するにも多大の力あるものであらう

倫敦會議全權隨員
本日の閣議で決定

【東京電話】ロンドン海軍會議全權隨員は十二日の定例閣議で左の如く決定、政府は直に上奏の手續きをとつた

法制局長官 川崎卓吉
特命全權公使 佐藤尚武
大使館參事官 堀義貴

情報部長	齋藤博
大使館一等書記官	加藤外松
同	栗山茂
同	中山詳一
同	若杉要
外務書記官	田原數雄
同	松隈昌臣
同	山形清
大使館二等書記官	武藤義雄
駐英大使館三等書記官	石澤豐
同	新納克己
同	寺崎太郎
外務電信官	大湖英達
外交官補	太田一郎
同	松村若樹

在外駐在財務官	津島壽一
大藏事務官	賀屋興宣
陸軍步兵大佐	竹内勝次
陸軍步兵中佐	前田利爲
陸軍大將男爵	奧村勝藏
海軍中將	左近司正三
海軍大佐	山本五十六
同	豐田貞次郎
同	中村龜三郎
同	野村直邦
同	佐藤市郎
同	島田伊平
同	高橋伊望
同	岩村清一
同	三川軍一
同	金澤正夫
同	山口多聞
海軍少佐	尾崎主税
同	近藤泰一郎
海軍少佐	西田正雄
海軍大尉	湊慶讓
同	川口雅雄
海軍機關中佐	櫻井忠武
海軍軍醫大佐	菅原佐平
海軍主計中佐	茂木知二
海軍造船中佐	福田啓二
海軍書記官	榎本重治
東京帝大助教授	福田喜三郎
貴族院議員	山川端夫
同 伯爵	樺山愛輔
外務省事務囑託	山本清
同	若槻有格

ロンドン海軍會議に委員の委囑を被仰付

内外の顯官を召され 床しき觀菊御會
晩秋の空も清々しく
君臣和樂に滿つる新宿御苑

【東京電話】君臣快樂の古風も床しき觀菊御會は天皇陛下御即位後最初の御催しも深く、十二日午後二時から嚴かに催させられた。この日澄日の秋雨も名ごりなく晴れて晩秋の空清々しく、御苑の紅葉は一入に光を添へた、午前十一時各御門からは有位高官者、夫人等自動車をつらねて參入した。この日特に召されたシヤム皇族アロンダコツト殿下、印度ライ殿下、九千の多きに上る。定刻近く秩父宮妃殿下、高松宮殿下を始め奉り在京の各宮殿下、西園寺公、濱口首相以下各大臣、各國大公使、遞信米國總領事、シヤム國公使、世界助力記者團、英米代表等の參入はこの日のはなやかさを殊に濃めた。お召しに預かつた内外臣僚は御苑内設けの場所に妙へなる香りを高らかに放つ紅、白、紫取り〳〵の一文字、細管など宮中特殊の名花を觀賞した、やがて午後二時、天皇陛下には、鈴木侍從長、一木宮相等の供奉にて宮中御門、西樂門の君が代吹奏裡に御着、各皇族殿下を從へさせられ御召花に諸を賜はつた後、各花壇の名花を觀はせられ、終つて七個の白テント内でサンドヰツチ、御紋章附御菓子と御茶を賜はつた、かくて臨下には群臣と共に御歡談、午後三時半還御、出門宮城に還幸あらせられ、御召の諸員も光榮に感激して退苑した

府協議員戰 又も無風狀態
李康爀氏協定成り
地盤を李圭顯氏に讓る

定員一名を超過して活氣をみせた京城府協議員戰は、十二日に至つて、またも無競爭の形勢に減じ無風狀態を示すに至つた、それは十一日に立候補を辭退せる東大門會議所會長李康爀氏は、その地盤が李圭顯氏と同一であり、かつての府協議員にも兩氏とも落選の憂き目をみたものであり、今回府協議に兩氏とも出馬せるは又々共倒れを懸念する向きが多かつたがこれに關して幾多の忠言を試みるものあり、よつて李圭顯氏は十一日李康爀氏を訪問して課長に至るまで懇談せる結果、今回は李圭顯氏の み出馬して、李康爀氏は辭退することに申合せをなし十二日この旨發表した。この協定により、李康爀氏は李圭顯氏の參謀長となり一部府協議員をひきつれて李圭顯氏を應援することとなり、兩氏の協定は選擧實戰と傳へられる。これにより立候補者は定員十名と同數の十名となり、全くの無競爭狀態となりいたく府民を失望せしめてゐる。來る十日執行の府或は指定面協議員改選は各地とも異常なる白熱戰を演じ、定員をいづれも超過してゐる有樣であるが、これに反して中央都市の京城は全くの無風狀態で、朝鮮大都會を擁ゆる京城府協議とは似てもつかぬ氣勢薄弱の有様で府民の失望大なるものがある

異動後最初の 局部長會議
總督、總監より 政務刷新を力說

局部長大更迭後最初の局部長會議は十二日午前十時から本府第三會議室において開催されたが何分今回の會議は人心一新を期する大異動後第一回のものとて局部長も非常に緊張して臨席した、總督、總監は本會議劈頭『われ〳〵は一致協同となり清新な氣分と緊張した意氣とをもつて政務の刷新に邁進しようではないか』と訓示し終つて

藏相の居殘りを求め 首相解禁を協議
會計檢査院長詮衡で 大藏省の意見聽取

【東京電話】濱口首相は十一日の閣議散會後井上藏相に居殘りを求め、津島財務官出發後の活動狀況を詳細に聽取し、明年度豫算成立の後これに對するアメリカ方面の反響ありたる場合に處する對策につき更に意見の交換をなし、更に會計檢査院長の後任詮衡困難のため、これが對策につき大藏當局の意見を聽取するところあつた

爲替の步調一つで 解禁の時期は決る
津島財務官の說明を諒承し
英米の市場も充分支持
【井上藏相談】

【東京電話】金解禁期に關し井上藏相談左の如し
津島財務官は十一日ニユーヨークにおいて明年度豫算並にこれに依つて我國財政の堅實なる立場を說明するステートメントを發表した筈であるが、これが反響に關する電報はまだ入つてゐない、しかし今日までの英米の金融業者に對する津島財務官の說明は非常によく諒解されて、我國が近く解禁をやることは英米市場においても確信され、充分モーラル・サツポートを與へてくれる情勢になつて來てゐるから豫算の發表に依つて解禁の機運は一層進展するものと思ふ。こゝまで準備が進めば殘るところは爲替相場のみであるから爲替の步調に依つて解禁の時期が決る譯だ

東鐵、吉長線の 連絡線を新設
奉天以北の滿鐵線 影響相當甚大ならん

【長春十一日發電】支那側は東支鐵道寬城子驛と吉長鐵路の長春驛とを連絡する支那側支線六キロ五を敷設すべく、十日來より兩驛中間に設置さるべき丸山堡驛附近に苦力を送り工事を開始した。軌道は東支鐵と同じ廣軌で工事は今月末完成と見られ、竣工の曉には哈爾濱、吉林を經て完全に東鐵と結び支那鐵道のみの連絡を完成することゝなり、奉天以北の滿鐵線への影響相當甚大なるものあるべしと見られてゐる

鮮米移出調節は 倉庫建設の一途
拓務省入りは知らぬ存ぜぬ
小河農務課長談

米穀調査委員會出席のため東上中であつた小河本府農務課長は十二日朝歸城したが拓務省入りを知らぬ存ぜぬで押し通し左の如く委員會の内容について語る
現在特別委員會中の小委員會を開いてゐる。委員長は前山利定子爵でその下に上山、河田、矢作、三輪、三橋、有賀の六委員があり、現在までに米穀法撤廢、米穀専賣案、鮮、臺、外米の專賣案等を否決し鮮臺米の平均價に關するもの、米穀資金増額の件、資金運用規定、外米專賣案等が殘されてゐる、有賀案中「政府は朝鮮に米穀法を施行し國立倉庫を設け鮮米の買上げをなす件」は否決されたので、右の方法以外によつて鮮米の月別平均賣りをなさんとするのであるから自然、範圍も狹められて來た譯である、それには内地で移入許可制を執るやうなことにならんとも限らぬがさうなれば、朝鮮は殖產局によつて移出の調節を圖るより外はない、まだ何等の決定を見へぬが決して朝鮮のため不利な決定を見るやうなことはないと思つてゐる、調査會も解散にならないし今議會には改正案を提出して見ても結局物にはなるまいから神經を尖らせる必要もあるまい

來年四月から 新刊敎科書使用
普通校、實業補習校と 高等普通校用として

府學務局では夏期開催した臨時教科書調查委員會の決議に基づき、朝鮮における普通學校、實業補習學校、高等普通學校用教科書の改訂新刊をなすことになり、着々進捗を進めてゐたが來年四月の新學期から左の敎科書を新刊し使用することになつた

▲普通學校用

一、朝鮮語讀本	卷一	兒童用
一、國史	上卷	兒童用
一、修身書	卷一	生徒用
一、國語	卷一及卷二	生徒用
一、修身書	卷一及卷二	兒童用
一、同	卷一及卷二	敎師用
一、國語讀本	卷一	兒童用

▲實業補習學校用

一、農業敎科書（作物汎論、普通作物篇、特用作物篇、土壤肥料篇、畜産篇、蔬菜篇、養蠶篇）生徒用七册

▲高等普通學校用

一、中等敎育國文讀本	卷一	生徒用
一、中等敎育漢文讀本	卷一、二、三、四、五	生徒用
一、同	卷一、二、三、四、五	敎師用
一、法制及經濟	全	生徒用

（法律編）

正式調印を了し 鎭江租借地還附
英公使館より全文發表

【北平十一日發電】英國政府は鎭江英租界を十一月十五日限り支那に還附すべく去る十月三十一日南京で正式調印を了し、本日英公使館より全文發表されたが大要左の如し
一、英政府は一七六一年四月の鎭江租界租借に關する英支協定全部を拋棄す
二、國民政府が新地租法を制定實施するまで租界内借地人の租稅は從前通りたるべきこと
三、租界還附後も英國商人は鎭江より船舶及棧橋まで貨物及原料を自由に運搬する權利を有すべきこと

治外法權撤廢と 米政府の回答内容
過去數ケ月の出來事は 時期尚早を立證する

【北平十一日發電】アメリカ公使館は本日午後治外法權撤廢に關する アメリカ政府の第二次回答を發表した。その要旨左の如し
九月五日附の二次照會にて治外法權撤廢の米支交涉開始を要求してゐるが、それは米政府が熟考の上で詳細陳述せり。米政府は過去數ケ月間の出來事が支那において生命財產の法律的並に國際的安全が保障せられざることを實證し政府に注意せんとするものなり

定例閣議
軍縮經過報告

【東京電話】政府は十二日午前十時五十分より定例閣議を開き幣原外相より軍縮問題につきその後の經過を報告し幣原外相はマツク首相はロンドンに歸着したので政府は松平大使をして豫備交涉を進めることとし訓電を發したいと諮りその通り決定し、諸般の政務を決定正午散會した

佐分利公使 北平發
歸朝の途につく

【北平十一日發電】佐分利公使は十一日夜八時十五分當地を出發し十二日朝天津着、十五日朝天津にて張學良氏と會見、十六日奉天發十九日夜東京着の豫定、なほ東京で條約基礎案を作成し、十二月中までに南京訪問の豫定である

森岡警務局 長赴任期

新任森岡警務局長は二十日夜東京發途中大阪、神戶に立寄り廿五日頃京城に着任の豫定であるが新任警務局長の事務引繼は廿日東京で行ふことになつてゐる

太平洋會議の 出席者本府訪問

奈良において開かれた太平洋會議に出席し歸途十一日午後七時入城した英國代表ポークス、マクインネス氏外千名は十二日午前本府を訪問小田通譯官の通譯で總督に敬意を表した。なほ一行は午後に入城四時同地發京城驛前に御待合せ……

朝鮮古蹟の 圖譜發行
考古學界の權威 關野博士編纂中

總督府博物館では本年度事業として朝鮮古蹟圖譜を發行することになり目下本邦考古學界の權威關野貞博士來城し、府博物館研究室で編纂中である、今回の古蹟圖譜は朝鮮古代建築編にして一部二十圓を要する浩瀚なもので、主として李朝宮殿建築を收め景福宮、昌德宮、德壽宮等宮殿における代表的宮殿建築の寫眞を多數網羅し、後世に李朝宮殿建築の有様を永く傳へるものである

獨逸外務長官 クルチウス博士任命さる

【ベルリン十一日發電】シユトレーゼマン氏後任外務長官には經濟大臣クルチウス博士任命された、經濟大臣の後任は大藏長官ヒルフェルデイング氏が兼任することになつたが、ヒルデンハウエル氏が任命される

人

◇林繁藏氏……
◇生田清三郎氏……
◇德富猪一郎氏……
◇藤本修三氏……
◇郷座流石氏……
◇宇佐美勝夫氏……
◇野口遵氏……
◇川端清太郎氏……
◇山内伊平氏……
◇今井頼次郎氏……
◇鮎貝房之進氏……

會

◇故孫文氏誕辰……
◇新町券番……

あすの天氣
報　晴一時曇

肺患と緊縮時代
相州小田原新久海岸 自然療養社

「フールバワ」 六寶目の石油モートル
岩田式籾摺機
家に一台 農家の寶
自動三輪車 ブラツクバーン・エンヂン應用

空氣銃割引廉引大景品付賣出し
御注文は奈良總銃砲店

御代の黑 御紋服の御用意は今
永井清次郎染工場

りん病根治療法
最新治淋藥ゴノツキルに就て

尿の病 長倉泌尿煎
長倉製藥所

特約店 募集
自由行動用靴下自動編機 アマシアス編機
中井商店

しの薬 ハナトオール
本舗特別廣告取扱 大阪 昭和廣告社

某氏の身柄は再び京城へ歸る

某重大事件は更に一展開 脇阪審判事東京へ

脇阪審判事

某重大事件を審理取調べ中の京城地方法院脇阪豫審判事は、既報同事件の中心人物○○氏の東京送致とゝもに相前後して上京するものと見られてゐたが、御假取調べ關係の整理等もあり一兩日後れいよく行政出張の名目のもとに十二日午後十時三十分京城驛發列車で出發上京することに決定した、同判事上京後こそ本事件の展開にすこぶる注目すべきものがあつて、上京後は同判事が同地にあつて囑託審理の形式により事件の取調證據物件の蒐集等をなすはずである、なほ東京地方裁判所檢事局では○○氏の身柄移送を非常に待つてゐたもので、同氏に對する東京檢事局の取調べは、脇判事の東京における取調べ中に並行的に行はれるものであつて、○○氏の身柄は京城地方法院から離れるものではない。脇判事の滯京は旬餘とみられてゐるが、即ちこの期間が東京檢事局が○○氏を必要とする期間であつて、それ以後即ち脇判事の歸城と相前後して○○氏の身柄も再び京城に移されるものである

移送の某氏ら朝鮮を去る

出發の當時と同じ樣な朝鮮服で

【釜山電話】十一日午前八時半釜山驛着の豫定であつた某重大事件の中心人物○○氏ら一行は、急に豫定を變更して車中日本服に着更へ、同列車が釜山鎭驛に着くと同時に同驛に下車した、それより直に記者團の目をくらますため朝鮮人某氏の宅へ落ちついたが、午前十一時に至るや同家を立出でタクシーを直驛にかつて鳴戸旅館に行きも寛いだ、こゝでは晝食三本をかたむけて夕餐をすますと同時に再び朝鮮服に着かへ午後七時半同旅館を立出で同旅館の自動車を水上署に乗つけ、それより同署ランチに乗移り潜航のまゝ連絡船德壽丸の裏側の石炭積込み口から潜かに乗船した。それより出帆まで石炭倉庫にひそみかくて午後十時半

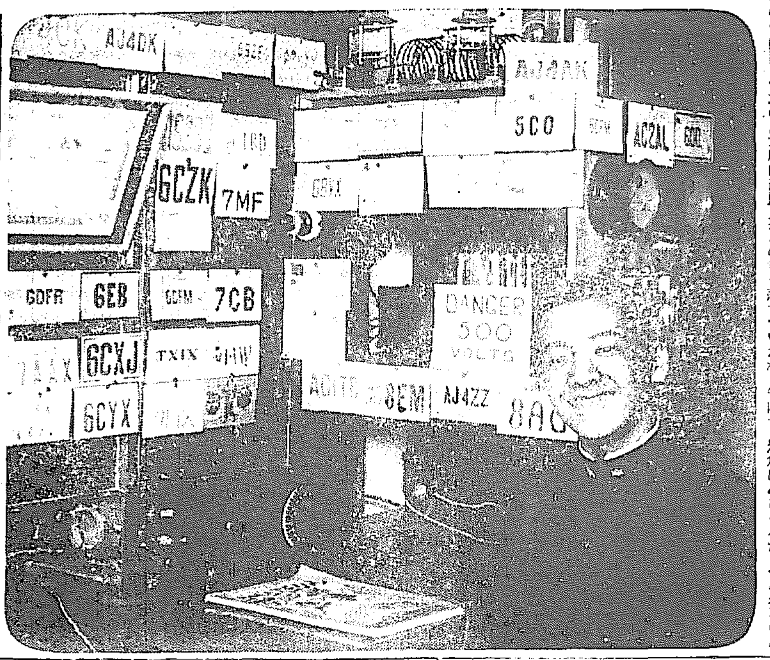

天才的な無電少年

今度十七歳の少年ラヂオファンが遞信省から我國に未だ數へる程しかない私設無線電信電話の施設許可を與へられた、この少年は東京高等師範附屬中學五年生半田一郎君で十三歳の頃からラヂオに凝りはじめ研究を續けてゐるうちに精巧な短波長ラヂオセットの考案を完成し短波長ラヂオ通信に最も困難とされてゐるフランスとの間に昨年九月六日實驗送受信に成功した程である（寫眞は半田少年）

下關發

德壽丸の出帆と同時に○○氏ら一行も朝鮮の地を離れるに至つた

【下關電話】德壽丸で護送中であつた大澤刑事は某重大事件の中心人物某を伴ひ十二日朝の連絡船で下關着、午前七時四十分發列車で東上したが某は白の朝鮮服に黑の中折れ、赤革の靴といふ扮裝で二等車の隅に陣取り周圍の目を避けて新聞に讀みふけつてゐた

高英氏夫妻に嚴刑を科す

世界に迎合して大奮發の判決

【南京十一日發】アメリカに百萬ドルの阿片密輸を企て世界の耳目を聳動せしめた阿片密輸事件高英夫妻の裁判は十一日高等法院で開廷、高英を懲役七年罰金六千六百六十六元公權停止七年、阿片沒收を宣告され現行犯として幫助された某君は懲役四年罰金五千元を言渡されたが同事件は治外法權撤廢の起つて居る折柄、支那の司法權回收を試みる問題として國際的に興味を惹いてゐたので支那もその體面を考慮し重罪に附し併せて世界の耳目たる米國および世界の思潮に迎合したものとみられてゐる

一百の生徒が市中を練る

警官隊出動して檢束者數名を出す

【光州特電】十二日午前九時卅分光州高等普通光州農學生約二百名ほど一團となつて市中をねりあるき示威運動を試みたので、直に警察署の出動をみ一同を漸く解散させ學校前で制止し首謀者と目すべき數名を武德殿に收容取調べを開始した

嚴重に取締る 武部局長語る

右につき武部學務局長は左の如く語る

今朝電報が來てみてゐる所では十一日から中學も高普も授業を開始することになつたので萬一を慮り十一日に高橋視學官を光州に出張させ、知事、警察部長、兩校當局と協議の上適宜の處置をとることになつてゐた、無論十分警戒はしてゐたはずであるから大したことはないと思ふがかうした不穩な行動を再三行ふとなると相當取締を嚴にする必要があると思ふその邊の事は高橋君が先方にいつてゐるから適宜善處するであらうが本府としてもこれが善後策については愼重な態度を執り將來に禍根を殘さぬよう心がける必要がある

兩校とも授業開始 高普は七割の登校率

光州高普、光州中學の兩校では十一日から授業を開始したが中學側の登校者は平常と變りなく高普側は七割の出席の旨本府學務局へ通知があつた

半額値下げに借家人勝つ

百卅圓を七十圓に 調停裁判で決定

【東京電報】不景氣深刻化して東京市内外にも家賃不拂の折柄各所に家賃値下運動が具體化してゐるが最近本所林町調停裁判所で注目すべき家賃値下請求の調停裁判が行はれた、右は深川區古石場町二一の三枝洋品店が現住の家賃百三十圓は高過ぎるゆゑ下げてくれと家主に交渉したが家主が應ぜず遂に前記調停裁判にかけ家賃鑑定委員會を招集鑑定せしめた處七十圓を適當なりと決定し同所でも家主に對し百三十圓を七十圓に値下げすべしと正式決定を與へたものである

各大都市に値下運動 東京では連日の演説會

【東京電報】高い家賃が漸く問題化せんとする折柄東京、名古屋、京都に家主或は店子側から家賃値下げの運動を見るに至つた即ち東京では十二日本所區には三十ケ町の有志が三割値下げを斷行すると共に漸次五割まで値下げする事を決議し以後連日大演説會を催して猛運動を開始し芝、牛込、淺草、下谷、深川等の各區もこれに應じて蹶起する形勢であるが京都では三千余戸を有する一家主が一割五分値下を自發的に斷行し名古屋にも三割値下げの店子側の聯盟運動が行はれてゐる

獻金

國防飛行機獻金その後の申込みは旭町一丁目街の北一圓と水原一青年の五圓で累計は六千六百七十八圓七十錢に達した

娼妓の自殺未遂

交番にころげ込む

【釜山特電】釜山綠町遊廓福岡家抱娼妓千代子こと松原みの(二〇)は十一日午後外出したまゝ歸宅せず行く方捜査中の處同夜十二時頃東萊溫泉附近の駐在所へ全身ぬれ鼠となりてかけ込んだので取調べた處、借金とひのえ午を悲觀しての結果自殺して果さなかつたものらしく、なほ自殺の恐れあり釜山署で保護を加へてゐる

學生衝突事件の收容者

【光州發】光州における學生衝突事件は檢事局取調べも一まづ終了し傷害罪として檢擧されたるもの光州中學校は八名の内七名釋放され光州高等普通學校は騷擾罪および保安法違反として三十余名收容され、九名釋放光州農業學校は十一名の内九名收容二名釋放光州師範學校は六名收容された

四百圓を強奪す

釜山に時局標榜の強盜

【釜山特電】十二日午前三時頃釜山府新町有力者某方へ覆面した三人組強盜押し入り主人夫婦を頭から布團をかぶせた上家族その他をピストル短刀を突きつけて脅かし、現金四百圓入りの手提金庫を強奪逃走した事件あり釜山署では綠町署にも非常召集を行ひ犯人逮捕につとめたが、未だ解決につかず目下警察部保安課、釜山署は一致して大活動を續けてゐる被害者は資産十萬圓位を有し家賃をしてゐるが犯人は何れも時局標榜の一味ではないかと見られてゐる

市内均一開始
新ビュイック號其他新車揃
自動車が綺麗で安全第一
タクシーの御用命は
鍾路銀行 京城タクシー
電話本局一〇四〇・二七四四

豫備兵落伍問題化す

軍規上憂慮さる

【東京電報】去る二日千葉縣下に行はれた近衞師團秋季演習に參加した三千名以上の豫備兵中約一千名は故意に落伍離隊し、軍規上憂慮すべき問題となつてゐる

陸軍の自動車が轢く

【立川電報】十一日午後九時頃陸軍航空隊自動車が本部正門前で目下陸軍大演習準備にあたつてゐる立川第五飛行聯隊の將卒六名をひき倒して重輕傷を負はせたが内二名は生命危篤である。陸軍では直に憲兵隊に告發した

哀れな父娘に家主の同情

家賃を全免して病人をいたはる

師走が近づいたのに拘らず、働き手の自分は病魔に犯されて半身不隨となり飢は迫つて來る。世をはかなんでゐる哀れな店子と、これにいたく同情して九月から家賃を免除し、當局と相談して施療病院に入院せしめようとしてゐる同情深い家主との、うるはしい話がある

×

本町四丁目一三三に住む後田留吉(五七)は長崎縣に生れ二十年前來鮮し大工として一時は相當な暮しをしてゐたが十月初め頃から神經痛に冒され、昨今は半身不隨のからだとなつて床について仕舞つた。家には妻もなく櫻井小學校四年生の娘シズ(一〇)が一人居る切りで身寄りのものもなく日稼せぎ手とて收入の途はパッタり途絶えた。最近は窮食ひしてゐたが昨今では最早賣拂ふものとてなく、娘シズが學校を退いて近所の使ひあるきして世の同情で生きてゐる有樣である。これをきいたこの家の家主、本町三七の福島系(?)敏氏は去る九月から家賃を全免し、本町署と協議の上施療病院に收容しようと何くれとなく世話をしてゐるが、娘シズはけな氣にも、朝早くから夜おそくまで病に惱む父を看病し、その傍ら近所の使ひあるきして、僅に糊口を凌いでゐる有樣で近所ではいたく感心してゐる

世界的テナー 獨唱の脅迫る

米國ビクター會社がレッドシール・アーテストとして世界一流音樂家に加へたわれ等のテナー藤原義江はロンドンのアルバートホールに出演、世界的音樂家として最高の稱讃を浴び第五回の渡歐から歸つて來たのです。アルバートホールは、世界一流の音樂家のみが、出演する二萬人を容れる大ホールであることは、斯界に知れ渡つてゐることです。この榮譽ある外遊から歸つての京城における公演は來る十四日（木）です

會堂は音樂を愛する人藤原を讃仰する人で埋まるでせう（寫眞は藤原氏（上）伴奏マキシム・シャピロ氏）

久須美氏收容さる

鐵道買込みに不正事件

【東京電報】前鐵道政務次官代議士久須美東馬氏は十一日午後二時東京地方裁判所檢事局に召喚され石森檢事の取調べを受けたる後午後八時市ケ谷刑務所に收容された氏は越後鐵道が鐵道省に買上げらるゝに際し、當時の鐵道省某大官にして現貴族院議員たる某を通じて運動しこのため社金百五十萬圓を費消したものである

牧ノ島で七戸全燒

火元に不審を抱く

【釜山特電】最近釜山にて火災頻發する爲、府民は不安を感じつゝあつたが十一日夜九時半過ぎまたく牧の島瀛仙町一二六〇番地、醸造業熊谷市郎(四〇)方より出火し火の手は見るまに燃えひろがり、遂に二棟七戸を全燒して午後十一時鎭火した、附近には福島製鋼工場、東本願寺布教所、郵便所、水產試驗所等があり、釜山府の消防も應援して非常な混雜を呈したが、死傷なく、原因については火元たる熊谷の申立に不審の點あり釜山署で嚴重取調べてゐる

對九大ア式蹴球戰

京城帝國大學對九州帝國大學ア式蹴球對抗戰は十六、七の兩日午後三時から及び十八日午後四時から清涼里城大豫科グラウンドに於て開催することに決定した、尚九大選手一行は左のメンバーによつて楢崎新男部長引率のもとに十四日午後七時京城驛着の筈

【九大】 FW [illegible] HB [illegible] FB [illegible] GK [illegible]

【城大】 FW [illegible] HB [illegible] FB [illegible] GK [illegible]

教員庭球大會

京城府内小學校教員庭球大會は十六日（土）正午から京城運動場に於て開催せられることに決定した

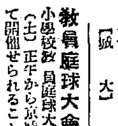

カタカナ判決文が大審院の俎上にのぼつた、裁判は法律的の立場から『無効ぢやない』と論告した

○

これで法官といふものは法律をふりまわすものでないことがわかつた

電氣吹込 肉声その儘
ワシ印レコード
新製法 雜音皆無
NIPPONOPHONE ニッポノホン 新製法 蓄音器

十二月新譜發賣

義太夫 壇浦兜軍記（阿古屋琴責の段） 豐竹呂之助（二枚）
說明映畫 （雪月花道行）お輕勘平 熊岡天堂 和洋合奏 妓連中
獨唱 雨だれ ケーテイングの鐘 四家文子
流行歌 筑波の白百合 戀の片貝 晋木晴子 ジャズバンド
新民謠 沼津節 沼津藝妓連中
常磐津 お光狂亂（初戀千種の濡れごと） 常磐津文字太夫 上調子 常磐津綱之助
俚謠 安來節 函宿くに子
同 麥屋節 瀬川兵蔵
同 おきんさ節
同 內海音頭 內海藝妓連中 ピアノ ヴァイオリン伴奏
同 城崎さわぎ 城崎藝妓 三味線 琴 政子 君代 鶴子
同 下津井節 下津井藝妓 幸路 小太郎

浪花節
浪曲界の元老虎丸師 得意の讀切 安中草三郎 千住捕物（二枚）
女流大家の横綱 雲月孃吹込 小牧山夢物語 魚屋本多（二枚）

兒童レコード
童話 不思議な寶庫 中根茂
童話劇 マリーの氣轉 長谷川山峻彦指揮 菊苑兒童管絃樂會

洋樂レコード
フオックストロット ヤンキーローズ おほしさまみんな スペクト管絃樂團
同 カレヂ、ガール ストックホルム ストムプ カリフオルニア管絃樂團
吹奏樂 ウエイマウスの鐘 聖マロのこだま 英國近衛吹奏樂團
同 アルプスの鐘 ライトアウエイ行進曲 ハートン吹奏樂團
五重奏 友（行進曲） 愛のメドレイワルツ ヤールズ ノヴェルティ 五重奏團

御用命は最寄の蓄音器店にて 御申込次第カタログ進呈
株式會社 日本蓄音器商會

三木弘個人展 (十二日より十字屋にて)

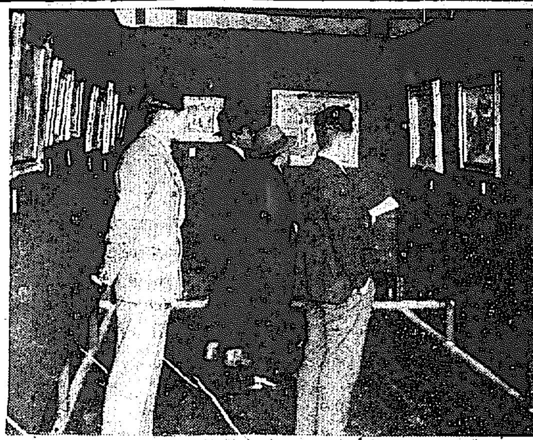

人間の性格は環境で決定す

先天性の性格はない 子供を綜合的に見よ

醫學博士 文學博士 富士川游氏談

人はおのおの體の大小、體格の相異があるがこれは目で見て直に分る外形的の相違で性格はこれを形態といふ。この形態は各人の身體の素質から來るものである。……

先天性性格＋境遇反應＝後天性性格

食物と榮養素

消化が第一

（一印は調査未了）

	蛋白	脂肪	含炭	消吸
獸肉				
魚肉				
貝類				
鷄卵				
乳汁				
穀物				
パン				
豆類				
野菜				
果物				
味噌				
豆腐				

藤原義江 獨唱會曲目 11月14日 (木) 京城公會堂で

第一部 (一) ラルゴ (ヘンデル曲) わが思ひ (グルック曲) 汝は憩ひなれ (シューベルト曲) さすらひ (同) (二) 歌劇「セビラの理髪師」より (ロッシーニ曲) 歌劇「ローエングリン」より (ワグネル曲)

──(休憩)──

第二部 (一) とんぼがへり (山田耕筰曲) 赤い小鳥 (同) たき火 (同) ひがんばな (同) (二) 粉の花 (北村季晴曲) おらが爲時 (平井康三郎曲) 野薔薇 (多忠亮曲) 叱られて (弘田龍太郎曲) せつなつせ (伊藤昇曲) 荒城の月 (瀧廉太郎曲) 山田耕筰曲) 鈴をおさめて (中山晋平曲) (三) ラ パロマ (スペイン民謡) 名殘の薔薇 (イギリス民謡) アイ、アイ、アイ (アルゼンチン民謡)

十六日午後六時卅分より 中等學校 英語辯論大會 主催 高等商業語學部 來青閣

今晩の課題

讀方 (昭和四年京城師範)

算術 (昭和四年京城女子師範)

JODK プログラム

十一月十三日 (水曜日)

喜樂館 (十一日から)

東亞倶樂部 (十一日から)

藤原義江 獨唱會々員券 (發賣所) 主催 京城日報社

將棋新手合 (六)

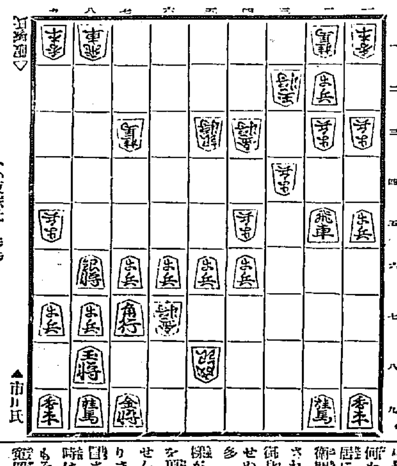

維新秘錄 井伊大老 (135)

松林伯知演 吉川保正畫

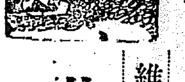

京城明治町二丁目 中央婦人科院 院主 衣笠茂

銘菓 橘羊羹 橘屋

複方ピラミドン 本舗 林藥房

日英米佛 專賣特許 抽籤器 東洋抽籤器製作所

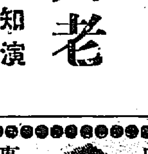

京城永樂町二丁目 入院隨意 酒井婦人病院 酒井一郎

婦人病

一生安心なる 求職募集

日東カセ藥

まづ精力、性能を萬事それからトツカピン

養鷄用完全飼料 其他家畜用飼料一切 東洋畜産興業株式會社

水芝丹 性の秘藥

洋酒 ビワコ屋

梅毒淋病 島田醫院

寫眞機・材料アルバム類 山崎寫眞機店

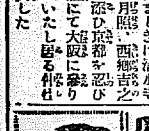

擴張完備のナニワホテル ナニワホテル

忘れてならぬ……ノーシンの愛用を

ハーレーダビッドソン

御商用に、スポーツに、ハーレーダビッドソンを凌駕し得るものはハーレーダビッドソンあるのみ!!

御趣味には單車を── 御乘用にはサイドカーを── 御商賣には大型或は小型運搬車を──

赫々たるその記録は何を物語りませうか？

一九三〇年型

一二〇〇 c.c. ツキン VS型	七五〇 c.c. ツキン D型
五〇〇 c.c. シングル U型	三五〇 c.c. シングル B型
一人乘サイドカー LT及LS型	二人乘サイドカー QT型
貨物用中型 シャーシー MC型	貨物用大型 シャーシー MWC型

實物供覽 部分品豐富 親切なるサービス

型錄贈呈

中西九一郎商店

いかな 舊弊人 もトリスの 介してゐ 洋食には 好意 を生ず

トリスソース

名乘を擧げた人々 (八)

物に成かけた

一級殿樹　陣内茂吉氏

畢竟一級二級をつきまぜた三十有余箇のうちに、ものになりかけてゐるのを選ひてさがせば一級から五回目の名乘をあげる陣内茂吉君位のものである。斷つておくがそれは一勝も二勝も眼識でさがした結果であることは勿論である

◇

彼は土木系の評議員である。現在、渡邊君が、總好かんの形勢とたつてゐる今日、ともかくも土木系の中心となつて頽勢をさゝへてゐるのは彼である。しかも此際の昇時々渡邊君大に捌ついて形勢を吐いては見るが、論じつめれば一

つ穴の狢の彼の許に、病める獅子の如き渡邊君が別に頼にもとめないのは當然である。捌つきうる彼

[illegible]

解禁豫告も必要なし

藏相の意旺

【東京電報】政府は解禁に對する國內的準備はすでに終つたので今は唯十二日發表する豫定の準備財務局の態度をまちつゝあるが場合によつては更に第二段の聲明を國するためその內容を閣議に附して諒解を求めるはずである、なほ政府としては在外正貨は相當豐富で金融貸付又は借入金を必要とせぬ程度にあるので解禁時期の豫告も發表とせぬ意の心中可成りの具體的態度を持つ模樣であるから、準財務當の發表直後が最も注目を要するものとみられてゐる

農改貸付資金

八百九十萬圓

本年度七月末現在農事改良資金貸付額は八百八十九萬五千七百四十九圓十六錢に達した。右は二、三兩年度の貸付金にして本年度中に返還回收すべきもので二三年度の成績は總貸付一千二十七萬一千四百二十一圓四十三錢にして內七月末まで四百三十七萬五千六百七十三圓二十七錢を回收し貸出の如く八百八十九萬五千七百四十九圓十六錢を殘してゐるのである、その內譯は左の通りである

貸付		
肥料	三、二五〇、三一四圓	
その他	三三八、九一六	
殖銀		
肥料	三、一一五、四八九圓	
その他	四五七、九五九	
金組		
肥料	二、七一五、八一五	
その他	二七、二五三	
合計		
肥料	八、〇八一、六一九	
その他	八一四、一三〇	
合計	八、八九五、七四九	

低資の交付が後れる

本府の交渉で

水利干拓事業費、商利償借替の低利資金殘額八百余萬圓の割當てについ

[illegible]

米の買上

無期延期か

減收豫想で

【東京電報】第二回豫想高は平均收穫高に比し六十萬石余の減收となつてゐるので農林省は十月十八日實施した十五萬石買替に對しても買上げを行ふは當を得ぬものとし來る二十二日午前十時より米穀委員會を召集して收穫豫想その他米穀需給價、並に本年度米穀政策等を附議しかつ過般決定せる出廻り期における買上げ無期延期に對する諸問題をも附議すると

た二千萬圓のうち今年は千百萬圓の割當を見た譯であるが、殘る九千萬圓の交付は明年度に繰越され、結局本年度の低資の交付は今回の八百萬圓を以つて打止めとなる模樣である

六分三厘に當たり、輸移入は四千百四十五萬八千二百圓にして全輸移入高の三割五厘に當たつてゐる、その內譯は左の通り(單位圓)

	輸移出	全輸移出に對する
輸出	三、四六、八八	
移出	三六六、三二、三一〇	
合計	三九〇、二八、九八	

	輸移入	
輸出	七、九七、六五三	
移入	六六、六三〇、四八	
計	一四一、四六八、四一	

右の內最も多いのは、米の千四百萬圓、豆の二千四百萬圓である

右のうち最も多いのは米の十一萬圓、栗の二千四百圓、豆の三千百萬圓等で前年に較は輸移出では百四十萬五二十八圓、輸移入では千二三萬六千百九十五圓共に減じてゐる、右は貿易の減少もあるが、計の改正も一因をなしてゐる

政府所有の古米處分か

米調會の空氣

【東京電報】米穀調査委員會は來る二十二日召集されることゝなつたが連盟の在米高と收穫狀況調査の結果新米の買替中止および外米輸入制限令を昭和五年三月末又は六月末か八月末いづれかまで延期し政府所有の古米の處分をなすべく、萬一その間に供給不足を感ずる場合は政府において外米輸入を緩かにし、輸米の移入增加の方針をとるのではないかとみられてゐる

三年中の農産物移出高

二億七千萬圓

昭和三年中の農産物輸移出高は輸移出二億七千九百十萬八千九百四十八圓にして輸移出高の七割

南北滿洲の農作收穫豫想

昭和四年度滿洲農作物の第三回豫想は前年度に比し南滿約二分減の九割九分作、北滿二分減八分作で、全滿洲を通じて九割九分作が豫想されてゐる、各作物別收穫豫想高次ぎの通り(單位千石)

	四年度	對前年增減
大豆	三七、二四三	
其他豆	三、六二三	△
高粱	三六、五六二	
粟	二八、七二六	
玉蜀黍	一二、二九三	△
小麥	九、八五七	△
水稻	一、四二四	
陸稻	一、七八七	

ゴム底特約店制度

委員會で內定

輸出ゴム底同業者はさきに總會を開いた結果、

[illegible]

小麥の增產に就て (七)

殖銀　見玉純一氏譯

の過燐酸と共に『キンタル』の窒素乃至三『キンタル』の窒素を施肥するのであるこれ分施肥を促進するに効果

[illegible]

ゴム一息つく

漸次好轉せん

[illegible]

株式

利喰一休で漸落歩調

併し人氣強し

前場 十一日後場一呼吸せし先、今朝は又も阪地の一段安を入れて下廻り歩調を呈し東新百十六圓七十錢の寄付から六圓四十錢に大引した、併し安値は透さず買方の買直し出で一本調子の續落はなく場面け小弱乍ら底堅き商狀を呈してゐた、即ち昨後場比に比し大新三十錢安東新一圓五十錢安であつた

依然落調

後場 前場一段と軟化せし先後場も敷勢まず東新百十六圓十錢と又も小強みて寄付き仕手は全く氣味ひの狀態を續けてゐる一方地場京取株は一部買方の策動で十八圓七十錢に寄付き通日ヂリく引締めてゐるが人氣は依然旺盛で到底挽回の餘地なき情勢であつた

界に異清水正巳氏は京城商議の主催にて來る十五日午後七時より公會堂で商店經營に關する講演會を催す由

鮮銀帳尻(十一日)

發行高	一〇三、二二八	
正貨準備	三三、一三六	
保證準備	四九、九三二	一〇二

日銀帳尻(十一日)

發行高	一、二六八、六六六	減 三、九六
正貨準備	一、〇六三、六六六	
限外發行	六、一二六	減 三、九六
貸出金	六六、一六六	減 一、〇三三

東京コール(十二日)

翌日拂	九厘乃至	一錢一厘
無條件	九厘乃至	一錢一厘
普通	九厘乃至	一錢一厘

對外爲替鮮銀建値(十二日)

對英	一志十一片卅二分ノ一
對米	四十八弗十六分ノ一
對支	八十八兩四分ノ三

海外經濟電報

倫敦銀塊	二十二片二分ノ一
紐育銀塊	四十五仙八分ノ七
日米爲替	四十九仙四分ノ三
英米爲替	四弗八十七仙十六分ノ一
スチール株	一百八十八弗二分ノ一
アナコンダ株	八十二弗八分ノ一

取引停止　京城株主　[illegible]

利喰後の休養で此邊は鍛錬期

割安乍ら大新は侮れぬ

落穗

商內又寂る

氣迷ひ深く

利喰と押目で賑つてゐた東新相場も昨日から今朝にかけての落勢に警戒一入加はり只東新に對し小口商內があつたのみで市場は閑散を呈してゐた、即ち今期の出來高は大新二〇東新四三〇合計四五〇枚でうち三〇枚以上の手口左の如し

東新　賣方松山九〇新田六〇總桑五〇金秀八〇紐四〇京證四〇立山四〇大林三〇▲買方松山一七〇田中貢九〇立山五〇金秀五〇新田三〇

本玉

十二日前場までにおける百枚以上の建玉は左の如し

京取　賣方新田六三〇田中道四二〇松山三三〇總桑一二〇京證一二〇大林一〇〇七崎一〇〇▲買方金秀一八八〇大林一二〇

大新　賣方總桑一〇〇▲買方田中西一八〇松山一五〇京證一二〇

依然落調

朝鮮信託

資本金貳百万円

預金は信託

阪地頭重に又叩かる

目先形勢不良

小波瀾か

期米

軟派よく賣る

新穀の惡迷で當分は伸惱か

群山移出米減

【群山電話】群山港における昨年十一月一日以降本年十月末迄に於ける穀物移出高は百十四萬六千四百十一石にして前年同期の百七十九千四百十四石に比し六十二萬石二十三石の減少である

大阪期米手振

(前場)

山念、鶴野、岡部▲買方牛島崎、上村

正米

京城　㊃三等二十七圓三十錢二十七圓四十錢玄米上二十三圓錢中二十二圓十錢下二十二圓錢一等精白二十一圓五十錢

大豆　龍山十五圓長湍十五圓金浦十五圓臨川十五圓四十錢原十五圓四十錢

二十六圓四十錢又上七錢四七錢二十四圓十七錢

俠艶靈劍【214】

平山蘆江　閲

藤島一虎　作

竹中英太郎　畫

血煙巴 (六)

寛十郎は腰の印籠から氣付の丸藥を取出したが、水がなかつた。

『水……水……水』

慌だしく、四方を見廻した。

と、僅か離れたところの岩間に、泌み出る清水か、雨や露の溜水かは判らぬが、兎にも角にも汲み溜りの水がある。

寛十郎は急いで手拭を浸して來た。丸藥を自分の口で噛み碎いて、お染の口へうつし、手拭を搾り込んでやつた。

『お染……お染……傷は淺いのだ……お染』

耳元で喚んで、烈ッと搖めた。血の氣の失せた透きとほる頬白の顔に一筋、絲を曳いたやうに血が流れてゐる。

ごくりと咽喉が鳴つた。唇がかすかに動いた。頬に微な赤味がさした。

『おう、氣がついたか、お染。俺だ寛十郎だ、判るか……判るか』

身體をゆり動かした。と、お染の顔に苦痛の表情が浮かんだ。うむ……とかすかに聲が漏れたかと思ふと、お染はぱちりと眼を見開いた。

『お染……傷は淺い、傷は淺いのだぞ。しつかりしてくれ』

『あゝ……貴方』

『氣がついたか、氣がついたか。わしが油斷をした許りに飛んだ事になつて了つた。でも、傷は淺いぞ。氣を丈夫にもて』

『貴方……』

『うむ』

『貴方とも、矢張り御縁がなかつたのね……私は……私は』

『これ、何をいふのだ。傷は淺いといつてゐるではないか。そんな氣の弱い事をいつてはならぬ』

『いいえ……もう不可ませぬ。出來る事なら、何時までも生きて行きたい。一生に一度、妻と呼ばれて、暮らしたいと思つた望みも消えました。でも、これで私は滿足で御座います』

お染は眼を閉ぢた。張りつめてゐた氣力が拔けて、寛十郎の腕にがつくりと頸をもたせた。肩先の傷はそれ程深いものではないが、全身の血汐が、傷口から流れ盡くしたものであらう。次第に眼光が朧となつてゆく。

『お染……お染……お染』

寛十郎は諦めきれなかつた。如何に零落したとはいへ、武士が女郎風情と……する羽目になつたのお蔭だ。救世主だ。此處でお染に死なれては、再びもとの浪人になるの他はない。

『お染……お染……生きてゐてくれ、死んで呉れるな……お染』

『あ……な……た』

『死んぢや不可ない……死んぢや不可ない、氣を確に』

『生きて居たい……生きて……』

『うむ……死んぢや不可ない……生きてゐなくてはならない』

『ご……御兩親樣を……探さねばならない……御……御兩親樣を』

『そうだ……だから死んでは不可ない……死んでは不可ないぞ』

『あゝ……夢で見たお母樣が……お父樣が……貴方……貴方には見えませぬか』

お染は再び瞳を見開いた。遠くを眺めてゐる。次々に迫る死の前に、ある幻影を見てゐるのだ。

母の姿と、父の姿とであらう。が、[illegible]

[illegible]

兩全集とも第一回配本出來　（全國各書店にあり）　締切　十二月五日限

菊池寛先生編輯　小學生全集　八十巻　豫約募集

小學生全集　全八十巻　書目一覽

初級用（三十二冊）

- 第一巻 日本建國童話集 菊池寛先生他
- 第二・三・四巻 日本歴史童話集 上中下 菊池寛先生他
- 第五・六巻 日本童話集 上下 菊池寛先生他
- 第七・八・九巻 日本文藝童話集 上中下 菊池寛先生他
- 第十・十二巻 幼年童話集 上下 菊池寛先生他
- 第十一巻 日本童謠集 西條八十先生
- 第十三巻 宗教童話集 菊池寛先生他
- 第十四・十五巻 外國文藝童話集 上下 菊池寛先生他
- 第十六・十七巻 世界童話集 上下 菊池寛先生他
- 第十八巻 ギリシャ神話 菊池寛先生
- 第十九巻 アラビヤ夜話集 菊池寛先生
- 第二十巻 イソップ童話集 菊池寛先生
- 第廿一巻 グリム童話集 菊池寛先生
- 第廿二巻 アンデルゼン童話集 菊池寛先生
- 第廿三巻 アリス物語 菊池寛・芥川龍之介先生
- 第廿四巻 ホーマー物語 菊池寛先生
- 第廿五巻 ジャングルブック 菊池寛先生
- 第廿六巻 黒馬物語 フランダースの犬 菊池寛先生
- 第廿七巻 世界偉人童話 菊池寛先生
- 第廿八巻 古今東西乗物繪本 菊池寛・芥川龍之介先生
- 第廿九巻 動植物繪本 菊池寛・七澤[illegible]先生
- 第三十巻 修養繪話 小學生全集編輯部
- 第卅一巻 發明繪物語 小學生全集編輯部
- 第卅二巻 面白繪本 小學生全集編輯部

上級用（四十八冊）

- 第一巻 乃木將軍と東郷元帥 小笠原長生先生
- 第二巻 太閤記物語 菊池寛先生
- 第三巻 日本偉人傳 菊池寛先生
- 第四巻 西洋偉人傳 菊池寛先生
- 第五・六巻 少年少女立志美談 菊池寛先生
- 第七巻 子供電氣學 山本忠興先生
- 第八巻 發明發見物語 有坂鉊藏先生
- 第九巻 日本一周旅行 小學生全集編輯部
- 第十巻 兒童工業物語 原田三夫先生
- 第十一巻 人類と生物の歴史 木村[illegible]先生
- 第十二巻 子供動物植物學 石川千代松・上原敬二先生
- 第十三巻 園藝と小家畜 [illegible]先生
- 第十四巻 魚の世界獸の世界 内田惠太郎・岸田久吉先生
- 第十五巻 鳥物語花物語 内田清之助・牧野富太郎先生
- 第十六巻 音樂の話 [illegible]先生
- 第十七巻 美術と圖畫 中川紀元先生
- 第十八巻 子供生理衞生物語 正木不如丘先生
- 第十九巻 算術の話 [illegible]九郎先生
- 第二十巻 陸軍と陸戰の話 [illegible]先生
- 第廿一巻 海軍と海戰の話 [illegible]介先生
- 第廿二巻 飛行機と潜水艦 長岡外史・[illegible]先生
- 第廿三巻 小公子 菊池寛先生
- 第廿四巻 小公女 菊池寛先生
- 第廿五巻 ピーターパン 菊池寛・芥川龍之介先生
- 第廿六巻 クオレ 菊池寛先生
- 第廿七巻 家なき娘 菊池寛先生
- 第廿八巻 家なき子 菊池寛先生
- 第廿九巻 ロビンソン漂流記 菊池寛先生
- 第三十巻 兒童劇集 菊池寛先生
- 第卅一巻 外國歴史物語 今井登志喜先生
- 第卅二巻 源平盛衰記物語 菊池寛先生
- 第卅三巻 太平記物語 菊池寛先生
- 第卅四巻 曾我物語忠臣藏物語 菊池寛先生
- 第卅五巻 日本童謠集 西條八十先生
- 第卅六巻 教育映畫物語 仲木貞一先生
- 第卅七巻 少年探偵譚 菊池寛先生
- 第卅八巻 日本劍客傳 菊池寛・[illegible]先生
- 第卅九巻 日本武勇談 菊池寛先生
- 第四十巻 極地探檢記 アムンゼン先生
- 第四十一巻 世界一周旅行 小學生全集編輯部
- 第四十二巻 兒童スポーツ 野口源三郎・[illegible]先生
- 第四十三巻 兒童遊戯集 岡本一平先生
- 第四十四巻 海へ山へ 小學生全集編輯部
- 第四十五巻 メンタルテスト集 小學生全集編輯部
- 第四十六巻 小學趣味讀本 小學生全集編輯部
- 第四十七巻 面白文庫 小學生全集編輯部
- 第四十八巻 小學百科辭典 小學生全集編輯部

第一回配本
- 初級用（二冊函入）　日本童謠集、幼年童話集 上
- 上級用（三冊函入）　小公子、乃木將軍と東郷元帥、極地探檢記

體裁　菊判、頁數平均各二百五十頁。杉浦非水先生裝幀。背布製美本、函入。

刊行　昭和四年十一月より初級用は毎月二冊函入で配本。上級用は毎月三冊函入で配本。以上何れも昭和六年二月に第十六回配本で完結一冊も貸しません。

入會　入會申込金　初級用は金四十錢、上級用は金四十五錢。入會申込金は最終（十六回配本）の會費の内にあてますから、第一回分の會費は別に御拂込みを願ひます。

會費
- 毎月拂　初級用　金九十錢（毎月二冊）他に送料毎月市内六錢、内地樺太滿鮮各十二錢
- 毎月拂　上級用　金一圓卅五錢（毎月三冊）他に送料毎月市内六錢、内地十八錢、臺灣樺太滿鮮廿錢
- 一時拂　初級用　金十四圓（三十二冊）他に送料市内九十六錢、内地一圓九十二錢、臺灣樺太滿鮮一圓九十二錢を要す。
- 一時拂　上級用　金二十一圓（四十八冊）他に送料市内九十六錢、内地二圓八十八錢、臺灣樺太滿鮮三圓卅錢を要す。

東京市日本橋區馬喰町二
株式會社 興文社
電話浪花一四〇・一八四〇・一八四一　振替東京一八四四番

興文社版　日本名著全集　三十巻　豫約募集

日本名著全集　江戸文藝之部

甲種（十五冊）
- 第三巻 芭蕉全集
- 第四巻 近松名作集 上
- 第五巻 近松名作集 下
- 第六巻 淨瑠璃名作集 上
- 第七巻 淨瑠璃名作集 下
- 第十六巻 南總里見八犬傳 上
- 第十七巻 南總里見八犬傳 中
- 第十八巻 南總里見八犬傳 下
- 第十九巻 狂文狂歌集
- 第廿四巻 和文和歌集 上
- 第廿五巻 和文和歌集 下
- 第廿六巻 川柳雜俳集
- 第廿七巻 俳文俳句集
- 第廿八巻 歌謠音曲集
- 第廿九巻 謠曲三百五十番集

乙種（十五冊）
- 第一巻 西鶴名作集 上
- 第二巻 西鶴名作集 下
- 第八巻 歌舞伎脚本集
- 第九巻 浮世草子集
- 第十巻 怪談名作集
- 第十一巻 黄表紙二十五種
- 第十二巻 洒落本集
- 第十三巻 讀本集
- 第十四巻 滑稽本集
- 第十五巻 人情本集
- 第二十巻 修紫田舍源氏 上
- 第廿一巻 修紫田舍源氏 下
- 第廿二巻 膝栗毛其他 上
- 第廿三巻 膝栗毛其他 下
- 第三十巻 風俗圖繪集

第一回配本　（甲種）川柳雜俳集　（乙種）怪談名作集

頒布方法　全三十巻を甲種十五冊、乙種十五冊に分類し、毎月各種一冊づつ配本、いづれか一方を御申込も可。

刊行　昭和四年十一月より、毎月各種一冊づつ配本、昭和六年一月完了。

體裁　新型（縱三寸五分、横五寸五分）本綴、總布製、全部四六ポ式オフセット印刷。各巻平均九五〇頁挿繪は現代諸大家分擔執筆。

入會　甲種 申込者は入會金五十錢。乙種 申込者も入會金五十錢。但し、この各入會金は、全巻に對し豫約會員の權利金として當てらるゝもの故、會費とは全然別。

會費　甲種 金一圓七十錢（毎月一冊配本）　乙種 金一圓七十錢（毎月一冊配本）

送料　會費の他に甲乙各種共一册につき金十二錢宛

京城日報　朝刊
本紙朝夕共二十頁
[illegible]

賞牌　メダル　各種徽章
京城本町二丁目
大久保徽章商店

專賣特許第三四八二號　第三三八〇號　第七二〇二號
ゴム
八　日
超弩級の經世界一
發賣元
仁川宮町
ゴム日工作所
電話長九八二番
振替京城一六四八一番

總督認可　京城第一自動車學校
生徒募集入學隨時　學費低廉
前京城自動車講習所　創立十週年の貢獻に依り昇格記念
校舍新築内容充實理想的設備　新シボレー、新フォード、ハップ、オーバランド其他數車實大なる實習場に於ける教授振を見よ、二錢切手封入申込學則進呈
京城府黄金町六丁目（訓練院前）

資本金五百萬圓
一、當會社は確實を本旨とし御便利に業務御取扱可申候
一、當會社は損失を公平且つ迅速に支拂可申候
一、電話又は御一報次第社員參上可仕候
日本共立火災保險株式會社
取締役會長 原錦吾
專務取締役
本社 東京市京橋區南紺屋町二六
京城出張所 京城府本町三丁目三九番地（電話本局長一五六六番）
出張所長 三鍋才次郎
鮮内代理店所在地　京城、平壤、仁川、釜山、大邱、大田、鳥致院、木浦、光州、群山、全州、裡里、江景、鎭海、鐵原、兼二浦、羅南、會寧、清津、元山、咸興、城津、新義州、鎭南浦、沙里院、海州、麗水、統營、馬山

CHEVROLET
四氣筩値段の六氣筩車
シボレー幌型をお買ひ下さい！
日本ゼネラル・モータース株式會社
シボレー　ポンテアク　オークランド
特約販賣店
W・W・テーライ商會
京城府太平通二丁目
日本ゼネラルモータース株式會社

M·A·N
Airless Injection
Diesel Engine

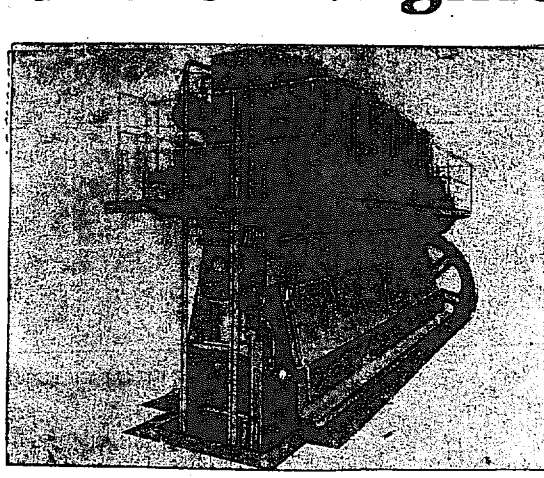

附据（三菱鑛業會社）山鑛提金鮮朝
MANデイゼルエンヂンG6 Vu 70型Single Acting, Four Cycle 1,000 B.H.P.

日本總代理店
イリス商會
東京丸の内三ノ四有樂館

大阪イリス商會	大阪市東區今橋三ノ二一鴻池ビルヂング
小倉出張所	小倉市米町一二二
大連出張所	大連市山縣通二一二

株式會社 漢城銀行
本店 京城府南大門通一丁目十四番地
電話光化門長七六〇番　振替口座京城二〇五番
取締役會長 白完爀
專務取締役 堤永市
支店 南大門、東大門、西大門、本町、水原、大田、大邱、釜山、開城、平壤、平壤大和町

商業登記公告
[illegible]
京城地方法院水原支廳

商業登記公告
[illegible]
京城地方法院鐵原支廳

商業登記公告
[illegible]
京城地方法院鎭南浦支廳

商業登記公告
[illegible]
京城地方法院裡里出張所

法人登記公告
[illegible]

[illegible]

京城地方法院

わが豫備交渉開始 英國首相と松平大使間に
十二日の閣議を經て 根本方針を更に訓令

【東京電報】十二日の定例閣議は午前十時半から永田町首相官邸に開會、幣原外相より十一日松平大使をして英國マクドナルド首相と會見せしめた結果日英間の豫備交渉を開く事に決定したが、我政府の根本主張に就ては飽くまで政治的解決を圖るべく努力折衝せしむる方針なる旨を述べ、閣僚異議なくこれを承認し、直に松平大使に對し訓令を發する事となつた、次いで井上藏相より來年度豫算決定通牒に對する英米各金融市場をはじめ各方面の反響は極めて有利に徹底し、モルガン國際團との契約もすでに具體的交渉に入り、近く大體の諒解を得る見込であるから津島財務官からこれが具體的報告あり次第臨時閣議を召集して時期方法につき審議を諮めたい旨を報告して正午散會した

の必要ある場合の有形的援助に關する諒解も着々進み、解禁の對外的準備完了も遠からぬ見込みである、津島財務官から正式報告入電あり次第當局にて緊急協議の上、更に採るべき機宜の措置につき津島財務官に電命する、右報告が具體的一歩の進出を要求する場合は特に閣議に諮つてお諒解を乞ふかも知れぬ

津島財務官 軍縮隨員被仰付

【東京電報】津島財務官は十二日附ロンドン會議隨員を仰付られたが、若槻全權はアメリカ經由の際彼の地の財界有力者に對し我國の經濟狀態を説明かつ解禁に關する諒解を求むると、なほ津島財務官は若槻全權一行と共に渡英し同地でわが財界實情並に金解禁につき諒解を求むると

佛國首相 外相と共に出席

【パリー十二日發電】フランス新首相タルデイユ氏は來聘する處によれば、一月ロンドンに開催の五ケ國軍縮會議に外相ブリアン氏と共にフランス代表として列席する意向である

一時間半に亘り協議 英國首相と松平大使

【ロンドン十一日發電】松平大使は十一日午後英國首相マクドナルド氏を訪ひ一時間半にわたり懇談を遂げた、談話の內容は來るべき五ヶ國海軍々縮會議に關する打合せであると解されてゐる

全權の見學

軍縮首席全權若槻禮次郎氏は過日巡洋艦[illegible]に招かれて軍艦の各種の性能、威力等について親しく見學した(寫眞は左、若槻首席全權、右、全權財部海相)

果して武器を捨て得るか
武裝の世界は結局戰爭をなす世界 ボラー氏卒直にいふ

【ワシントン十一日發電】米國上院外交委員長ボラー氏は歐洲大戰記念日に際し聲明を發して左の如く述べた

世界平和を目的として現に大掛りな運動が色々進行中である、又毎年今日の記念日には何時も平和を保障する言論が盛に唱へられて來た、然し各國が果して武器を捨てる意思があるか何うか未だ本當に立證されてゐない

武裝の世界は結局戰爭を爲す世界である、英米戰爭は考へられずとは屢々聞かされるが本當は兩國の戰爭は考へられるのみならず兩國が世界で最も恐ろしく巨大な海軍を建造し、維持し、且つ擴張しつゝある間に吾等は絕えず兩國開戰を考へてゐるといふことを立證する材料は豐富にある、本日は休戰記念日であるから此の日をして吾等の平和に對する努力を新たにすべきである

金解禁に就て諒解を求む 井上藏相から閣議に

【東京電報】井上藏相は十二日閣議に先立ち小橋次官、富田理財局長、青木主税局長を藏相官邸に招致し、津島財務官より正式報告の[illegible]到着した場合の措置について[illegible]その結果に基づき同日の閣[illegible]今日あたり津島財務官[illegible]度豫算に對するアメリ[illegible]一般經濟界の意見につい[illegible]告がある筈である而し[illegible]々津島財務官から送り[illegible]中間報告に依れば、彼[illegible]調及び一般輿論は殆し[illegible]金解禁準備は殆んど整[illegible]時期近きを告げてゐる[illegible]我解禁に對する精神的[illegible]

金解禁の時期明示説 藏相が水戸へ出張前において

【東京電報】金解禁[illegible]と明白となつたが、[illegible]する決意をなしたも[illegible]
一、米國金融團との[illegible]
一、內地有力銀行は[illegible]
一、遲延すれば[illegible]
しかして井上藏相は[illegible]期を明示する意向で[illegible]繰が相當困難なると[illegible]解禁即行を希望せること[illegible]前後に行はれる事はほ[illegible]理由で近く時期を明示[illegible]近くのでそれ以前に斷行

百人につき四人强失業
內務省社會局の調査

【東京電報】內務省社會局では政府の緊縮財政方針により益々深刻化しつゝある不景氣がもたらす失業者を救濟するために全國工場鑛山の事業調節並に失業救濟事業の趨向等を計畫中であるがこれが對策の基礎となる我國失業者の全國的失業狀況を調査する事となり各地の調査報告を蒐集中の處十一日に至り完了し發表した、これによると全國失業人口總數六十五萬九千九百八十二人に對し失業者は二十六萬八千五百九十八人で、全體の四分七毛に當たり百人に對し四人强の失業者がある事が明かとなつた

身を挺して最善を盡す
親しみある態度で 森岡新警務局長語る

【東京特電】新任警務局長森岡二朗氏を十二日正午旅館麴町五丁目の寓に訪ひ榮轉の祝詞を述べれば『イヤ有がたう』と溫顏に微笑をたゝへつゝ、しかも謙讓の美しき態度に、その言葉のうちにかくはれ、思はず一禮のしたと敬虔の念とを起さしむるものがある

『朝鮮の事情には通じてゐないが、御承知の通り齋藤總督閣下永らく朝鮮統治の大任に當られ、加ふるに兒玉總監又朝鮮通として令名のある方で、何れもその事情に精通されてゐるので、不肖私としてはその命のまゝに警務の仕事に當るつもりである。殊に警務局の人々も皆何れも事情に通じてゐられる方ばかりなので、その援助を受けて大過なきを期したい。素より朝鮮の警務の如何に重きかは痛感する所であるが、施政二十年、すでに大體の秩序を保ち、文化も進み內地のそれと著しき變りもなからんと思へば、將來はたゞ事に當り、身を挺して名總督、名總監の下に最善を盡し、その任務を全うする覺悟である。これ獨り名總督、名總監のためのみならず、抑もまた日本帝國のためであると深く信じてゐる』と語つた。氏は來る十四日一旦京畿道の任地に歸り、更に上京、郷里の奈良を經て赴任のはずであるから、京城着は二十五、六日となる豫定である(寫眞は森岡氏)

十月中 移民數 千五百十七人

【東京電報】十月中の海外渡航移民數は千五百十七人で中千二百二十八人はブラジル行きである

哈市領事館を擴張昇格
總領事には酒匂秀一氏に內定

【東京電報】外務當局は東鐵問題を中心とする露支紛爭に鑑み將來北滿における日露支關係の成行きを重大視し、ハルビン總領事館を擴張し總領事の格も昇格する方針で、總領事には現駐露大使館參事官酒匂秀一氏に內定し、酒匂氏の後任天羽書記官は十九日東京發赴任するが酒匂氏は天羽氏の着任後一旦歸朝しハルビンに赴任の豫定

哈市に戒嚴令

【ハルビン十一日發電】時局に鑑み十二日より當地に戒嚴令布かれ夜間十二時より一切營業並に通行を禁止し露字新聞を檢閱するに決した

英國は干捗しない 露支紛爭に

【ロンドン十一日發電】英國外相ヘンダーソン氏は十一日英國下院において議員の質問に對し、露支關係につき『國民政府外交部長王正廷氏は英國代表に對し支那は露國が宣戰布告をなすか又は支那領に侵入するまでは露支關係につき國際聯盟に訴へざる意向を表明した、目下東支鐵道の支障、通商の混亂は事實だが英國が干渉する時でない』と答辯した

米穀收穫豫想 上奏前漏洩
當局極度に狼狽し 機密嚴守方法講究

【東京電報】農林省より發表さるゝ米穀收穫豫想等が發表事前に市場に漏洩してしばしば問題となつてゐたが、十一日午後發表された第二回收穫豫想高も上奏の事前において午前中すでに市場方面に漏洩したので當局では非常に狼狽し、綱紀肅正を標榜する現內閣においてかくの如き事態を惹起することは重大問題であると町田農相は嚴重調査方を命ずると共に今後何等かの方策を講じ機密漏洩の防止をなす事となつた

市街地課税改正
本年は暫定的に 新税は明年實施

【東京電報】總督府ではさきに課税方法を改正した結果市街地の課税が從來地價を基本として居たのを耕地と同樣その收穫額によつて課税する事となり、昨年その準備調査をなし改正は本年度から實行されたのであるが、その本調査は今春以來全鮮一齊に實行中で今月中にをはる豫定である、しかして改正の目的は市街地も田畑同樣にその課税標準を同一にするにあつて、增收のためではなく、又税金の納期も從來四月と十月とであつたのが今年から十二月と二月とに改められ、今年は地税は四月十月共に納收せず十二月から納付する事となり、なほ今年は暫定的に從前通りの地價標準のものが課せられ、收益額による新課税は明年度からである

鑛業税法改正 來議會に提出

【東京電報】內務省では鑛業所在地市町村の財政何れも窮乏をつぐるをもつて鑛業税法を改正して市町村附加税率を引上げ、右町村財政救濟をなすの緊急なるを認め、五日大藏、商工兩省に對し右税法改正法律案を來議會に提出するにつき同意を求める事になつた、その改正要點は國税を半減して府縣附加税を倍額にし、市町村附加税率を現行百分の十より千分の百二十にするものである

圖們東部線 小型貨車使用

十六日より營業を開始すべき圖們東部線においては小型(十屯)貨車の使用が出來ることになり、最低運賃は一車につき六圓、列車を指定するときは一車につき九圓ときめられた

京城海州間 電信回線改善

京城海州間の電信回線は京城、仁川、延安、海州の四局が相互間通信に使用するため一日平均電報二百五十通以上に達し通信輻輳するので、既設京城平壤間二番線を利用して京城延安線を新設し、仁川京城府海州間の專用線として電報輻輳を救濟することゝしこれが工事に着手すると

府議戰場に 出馬の面々(十一)

中崎茂三氏

人選難の新龍山は銓衡に銓衡を重ねて、中崎茂三氏を擁立した。漢江通りの食料品雜貨商で、嚴父助太郎氏以來の商賣、新龍山の有力者として隱居して居る助太郎氏には隱然たる勢力がある。そこで茂三氏の當選といふ輿望が生れてくる。氏の運動員四十名は漢江通り一區から七區までの總代以下の役員と甲子會、無盡、酒商組合、米商組合の代表者ばかりで、店員など入る餘地のない立派な顏觸れである。島田又助、石原鐵次郎、栗本正藏、宮崎吉太郎氏等錚々たる人の保證する中崎氏は『新進氣銳』であり『有爲の士』である、裏書がしつかりして居るから信用してもよいであらう。但し辯舌はあまりたゝない、これを投票者にはかると、『從來の府協議會は、よくしやべる人がゐて、滿足されなかつたのだから、中崎君の出馬の意義がある』と昂然たるものがある、いかなものでせうかね。(寫眞は中崎氏)

塚崎兼作氏

食料品には有名な舊龍山の更科、その主人が塚崎兼作氏である。そばやの主人が府政を談じておかしくなく、車屋の親爺が國政に泡をとばしても不思議ではない、大衆政治の時代である。そこで塚崎氏の立候補といふ現象になる譯である。そばやには不似合なくらゐに氏は能辯であり、理窟がある。その點府議に似あはしく、本職の更科以外に龍山地主會の副會長、元町二丁目の副總代もやつてゐる。古く渡鮮して夫婦共稼ぎでそばやを開業、細く長く堅直にやつたのが、あたつてまあ成功者の一人となり、地主としてでも名があるくらゐ、かつて元町と彌生町の間に『和歌の池』といふ池あり、名は風流だが、實は泥だらけの濕地で衞生上にも頗る悪かつたが、氏等は色々な犧牲をはらつてこれを埋立て格好な住宅とし、ひいては鐵道官舍を錦町附近に設けるやうな素地をつくり、住宅地開設の上に氏の效績はなかなか大きい。前回府議に出馬を決意してゐたが、富井撲太郎氏に讓り今日におよんだ、それだけに準備もあり、猛運動をつゞけてゐる。(寫眞は塚崎氏)

重視する今度の選擧
府面協議員改選 本府も視察員を派遣して

今回の地方選擧は大正九年地方制度改正以來第四回目、地方選擧取締規則公布後最初の選擧とて本府地方課は非常に其向および取締規則に對する選擧人および被選擧人の態度を注目し、地方選擧の狀況を詳細に知るため各道知事に報告せしむることは勿論、本府地方課から非役事務官を始め杉山、澤山、西山の諸氏を釜山、平壤、大邱、その他全鮮主要都市に派遣し直接選擧の狀況を視察し、又取締法規の運用を監視することとなつた

もう是れ以上 立候補の餘地なきか
氣乘薄の府議戰 府民は選擧題目の手前失望の態

またも無風狀態となつた京城府協議員戰はあと一週間をあますのみとなつたが、定員三十名に對する立候補者同數といふので、府民の期待は裏切られ、失望は大なるものがある。果して今後に新進の出馬をみるや否やは豫斷を許さぬが現在の狀勢をみると、地理的に見て候補出馬の餘地がないといふのが、選擧に通曉せるものゝ觀測となつてゐる。卽ち

舊龍山 富井、塚崎、山田三氏の出馬にて混戰となつて居る

新龍山 中崎茂三氏を公認して居り、四百餘票を確保として居るので、他に一名を出す餘地なく、鐵道局二百七十票は森秀雄氏の掌中にある

三阪、青葉 同所には成松錄氏はやくより運動して居りこゝにも出馬の餘地なく、吉野町方面は軍屬協會囑託町田氏の運動にて森氏に投ぜられるものの如くである

門外 門外一帶は肥塚正太氏の强固なる地盤であり、古市町方面も畑陸之助氏が同氏の運動をしてゐるので、こゝも侵入の餘地なし

旭町一、南大門附近 旭町、南米倉町を地盤の白石磯氏の蟠居せるあり、南大門內は各候補にて蠶食せるため、こゝも餘地なし

本町通 高木、增田兩氏にて占めてゐるので、これ以上出馬の餘地なく

旭町二 田端俊納氏は旭町二、南山町に優勢であり

明治町一帶 こゝは絕對に候補を出さず、森、田端、中村、高木氏等が分割して居り

櫻井町 こゝも公認を出さず田中氏優勢なる票を占め、藤井氏の活躍もあり

東部方面 こゝは中村都一氏が猛運動して居り、黃金町五六丁目を侵入してゐて、新候補の餘地なし

新町方面 田中氏、濱田氏等で票を占められて居る

黃金町一帶 濱田虎熊氏あり、新候補の侵入困難であり、永樂町もまた同じく

大和町方面 松本潤次郎氏本町四丁目よりこゝに侵入せるのでこゝも餘地なし

日出町 武上安一氏はこゝより靄町などを猛運動中なので新候補の出馬の餘地がない

太平通 藤村忠助氏が太平通、長谷川町、西小門町等聯合をかためて他に一指だも染めしめず

かくて內地人側では出馬の餘地がないので、定員と同數の候補にて無風狀態にて終始するにあらずやと思はれる。但新候補が出馬するものとして擬る面は

=余地= としては東北部方面であり、苑南洞、崇仁洞、崇一、崇二、崇三洞一帶であるが、元來東北部は選擧には傳統的に關係せず、これがため新候補も出馬せぬものゝ如く、既に同方面に包まれる票數を有する大學病院をはじめ、城大、中央試驗所、高等工業學校などは各候補が爭奪を演じ、蠶食してゐるので、同方面でも新候補の擁立は困難である、併し、東北部には、東北部發展策、或は町名改正問題など重要案件があるので、有志間には府協議員を同方面より一名推さんとする議があり、內々吉田秀五右衞門氏(元總督府醫[illegible])

―朝鮮人側―

院事務官平山政十氏等が勸說せる模樣あるも、兩氏ともこれに應ぜぬ模樣で、かくて唯僅かに殘されてゐる東北部も候補を擁立せぬものの如くである。今は現に立候補せるもの十一名にして、前回より少數なるも、前回は多數候補にて失敗せる經驗に鑑み出馬を決意せる李康爀氏さへ斷念せる如き情勢にあり、これ以上新進の出馬する模樣がない。たゞ現議員芮宗錫氏は自身引退を聲明せるも、親戚、知己は同氏を擁立せんと協議してゐるので、今後の推移にみねば判明せぬも、大體固辭する模樣である

=今後= の府協議會には府內の情勢かくの如くであるが重大案件の山積せるあり府政重大なる秋であり、府民間にはこの際人格閲歷ある新進の族出をのぞんでゐるので、この氣運よりして全部の散票にて當選の自信ある候補者の近く出馬するにあらずやと一縷の期待はつながれてゐるに過ぎず、これを本年夏執行の學校組合の定員七名超過、或は前回府協議員の六名超過などの白熱せる選擧に比して、府民識者間には失望の色が濃いのである

光延氏出馬か 前學校組合議員で、前回改選に敗れたる光延丈成氏は雪辱の意味にても今回の府議戰に出馬の色氣があり、目下知己と協議中であるが既に新龍山は中崎候補を公認して居るので、出馬困難なる模樣であるが、今後の推移によつては或は出馬するに至るやも知れず

浦田氏斷念 前學校組合議員浦田多喜入氏は府議出馬の意あり、豫て準備をなしてゐたが、事情にて遂に斷念する事となつた

三宅博士逝く 東大文理科大學々長

【東京電報】東京文理科大學々長東京高師校長宮中顧問官文學博士三宅米吉氏は十一日午後十一時二十分心臟痲痺を起し小石川區原町の自邸で逝去した享年七十一、氏は和歌山縣の人で、明治八年慶應義塾を出で育英に身を投じて現在に至る我考古學界の泰斗者である

陞叙の御沙汰

【東京電報】三宅米吉博士危篤の報大隈に達するや十二日午前御葬儀として葡萄酒一ダースを御下賜遊ばされ位階陞叙の御沙汰があつた

葬儀は十四日

【東京電報】故三宅博士は十二日特旨を以て正三位に叙せられた葬儀は十四日午後二時から同校講堂で佛式により告別式を執行する事となつた

馮軍退いて登封に陣す
中央軍勢力挽回

【北平十二日發電】各方面からの情報を綜合するに、潼關方面に進出した馮軍は中央の閻錫山軍に撃退され、目下登封附近に堅固な陣營を張つて居るが、中央軍は各方面の援軍到着と共に勢力を增し、登封を中心として集中せる馮軍を包圍せんとする形勢にある

蔣氏增兵を命令

【北平十二日發電】中央軍は河南戰線に豫備隊全部を繰出したが、兵力なほ不足にて蔣介石氏は湖南の何健氏に一ケ師團の急派を電命した、蔣氏はなほ許昌にあつて全軍の指揮に當たつてゐる

―人―

◇ロードヘルシャム氏(太平洋會議英國首席代表)十六日朝釜山着同夜入城十七日夜發北行の豫定
◇板垣守正氏(滿蒙總裁秘書役)十三日朝釜山着直に入城の豫定
◇スチユワード夫妻(萬國勤力會議米代表)林氏(同中國代表)その他一行十三名十三日朝入城
◇平山敏三氏(滿鐵東京支社運輸課長)十四日釜山着入城の豫定
◇光永喜七氏(雄基港築港社々長)十三日午前七時十五分入城朝鮮旅館に投宿の豫定
◇W・J・オーデンダイワ氏(駐支オランダ全權公使)▲エルバレ氏(ベルジユーム代表)十七日頃入城の豫定
◇池田眞雄氏(三井物產上海支店長)十二日夜入城
◇齋藤吉十郎氏(朝鮮紡績專務)十二日入城朝鮮ホテルへ
◇村上美里氏(畫家)東上中の處十二日夜歸城

茶話

▲名古屋と書くべかりし判決文にナゴヤと書くは刑訴第何條の違反だとある▲刑訴何條のことは暫く置く▲ナゴヤが名古屋でないことはたしかであれば直接の論結としてはナゴヤは名古屋でない▲しかしながらナゴヤは決して靜岡でもなければ東京でもあるまいから▲錚々である以上はナゴヤは名古屋以外のどこでもないことゝなり▲ナゴヤは名古屋なりといふたと同じことになる▲刑訴は手續なればこのこと違反となるかも知れぬが判決が無效とはならぬ▲ソコで判決文は片カナで書いてもよいことゝなるわけだ▲カナモジ派以てよろこぶべく戰線は次第に擴大し戰況は刻々自派に有利になる▲十一日夕刊締切直前赤電到着▲赤電とは至急電報のことである▲東京至急電報にいふくこの日臨時閣議開かると▲すはこそ一大事金解禁の發表にてもあるのかと▲手ぐすねひいて後報を待つにナアンのことだ▲十二日はあだかも觀艦式御實であればその日の定例閣議を繰上げたのだと知れた▲金解禁も濱口首相をして國內的準備はをはつたと語らしむるにおよんで居る▲國內がをはつたとは國外がいまだしといふ意味にも取れるが▲國內でさへをはりたるをいはんや國外をやとも解せられぬでもない▲或は年內といひ或は年初といひ解禁近きをおもはるが▲それに反對した事は茶話子ばかり▲讀んで先見の不明をはぢて謝せざればならしめざれば財界のために取るべき▲茶話子をして先見の明をほこらしめざれば財界のために取るべき解禁が即今の時期に斷行せられよりはげしき不景氣が來らざれば▲不景氣のゆえに選擧に敗れたると悲鳴をあげずんげな任更である▲選擧は地方議會戰の戰積民政黨に壓倒的有利だ▲政友會としていつそまけるいくさなら最初から破れに限り▲どうも解散はいやになるのが後見の明ではないか

經濟

大正信託 增資決定
新會社を起して買收の形式

今春來府營計畫中であつた大正信託は十日午後六時鐵水閣一館における關係者の協議會で資本金百萬圓(五分の一拂込み)の中央興業會社を新にこれと同時に大正信託(資本金十萬圓)を新會社で買收するの形式をとつて增資することに決定した。しかして右の中央興業の發起人には大正信託川上專務氏外十七名と決定した

東拓收納開始

東拓會社の檢見は十月初め開始し秋日和良好のため順調に何等の滯りもなく進捗し十月末終了したが檢見の結果は大體豫想より稍良好であつた小作料の收納は黃海道は十一月一日より開始しその他は五、六日より十日迄に全部着手し十一月中には完了の見込みであると

新穀出廻り

鐵道局各驛事務所管內發送數量左の如し

九月の分
釜山六六五▲太田一六九一▲京城六七八▲平壤八一五▲清津二〇合計三、八六九▲累計八五、一六三

十日の分
釜山三三四▲太田一、七三〇▲京城八四九▲平壤七八四▲清津五▲合計三、七〇二▲累計八八、八六五

十一日の分
釜山六三八▲太田一、九八二▲京城七七三▲平壤九二二▲清津一〇▲合計四、三二五▲累計九三、二九〇

株式
大株短期引跡

大新 六十三圓六(四十錢安)
鐘新 百五圓三(三十錢安)
日產 三十六圓八(三十錢安)
東新 百十四圓五(一圓四十錢安)

期米
各地期米後場止

下關二六八八▲桑名十一番二八五▲五十二番五一▲名古屋二八四一▲金澤二七五〇▲熊本二八〇〇▲大阪最終氣配廿四錢(四錢安)

仁川期米本玉表

當限賣方 ○一〇〇○一〇〇カネメ一〇〇
同 買方 ○五〇〇○一〇〇○二〇〇
中限賣方 ○一二〇〇○一八〇〇
同 買方 ○二、〇〇〇○三、八〇〇○一、四〇〇○五〇〇○二〇〇カネメ三、〇〇〇○一〇〇
先限賣方 ○二、五〇〇○八、四〇〇○一〇〇
同 買方 ○二、九〇〇○三〇〇○六〇〇○八〇〇カネメ四〇〇○四〇〇〇

仁川穀物出入(十二日)

輸移入		
籾	(鮮)(袋)	八四五〇
同	(鮮)(袋)	九七三七
玄米	(叺)	六二四一
白米	(叺)	二九八三
大豆	(叺)	四〇八九
輸移出		
白米	(叺)	二七一〇
同二斗入	(袋)	七六八〇
玄米	(叺)	二八五五
大豆	(叺)	五五九四

群山廻米輯(十二日)

倉庫	玄米	三、八〇二〇俵
汽船	玄米	二、六九一叺
汽車	玄米	二、八六九一叺
牛車	玄米	五五〇六〇叺
合計	玄米	二四七、二七八一俵

勤勞教育の要

[illegible]

日本を除けば參加しない
支那の臨時法院改組會議
列國の意向堅し

[illegible]

殖産興業界に見ゆるの言葉
殖産局長　松村松盛

[illegible]

殊に世の中が儉しくなり、從業人の神經が鋭尖になるに從つて一層だ、緊縮內閣時代には仕事がないとてポカンとして居れば儉しさが一層深刻となる。破壞運動が猛烈になる許りである。豫算が削られると仕事が出來ないのは當然ではあるが

そこは誠意と工夫と努力で補はねばならぬところで官制と豫算との箱の中に居つても、相當なことは出來さうなものだ、役人は豫算に衣食し、租税は民衆の粒々辛苦の結晶だ。そこで不充分な豫算でも役人の粒々辛苦に依つて之れを十二分に活用し、納稅者の粒々辛苦に酬ふべき筋合のものである

×

忙はしい天下の要所に立働く生產人はスマートにしてシャープであれと、誰しもが言ふ。さもなければ店に催綿が張れ、倉庫空しくなるからだ。だがそれは會社、銀行、農場、店舗等々の人達に限られたことではない。殖產興業を職とする官僚吏の總べてにも痛切な言葉である。調査と考慮に名を藉りて徒日彌久不得要領に葬り去るを御手際なりと禮讃するが如きは言語道斷た又徒らに尊大を以て居り不親切至らざるなきを快しとするが如きは昭和の官公吏の取らざる所だ。況んや天下と共に働くべき生產官公人に於てをや

×

產業政策については夫々既定の方針があ。これを紙屑にするは賢明な策ではあるまい。前任者のやつたことは是が否でも變更せねば腹の虫が承知せぬといふのもあるが、これは度量の狹ることなら誰の策でもがなに淺薄な話だ。天下の福利にないでないが、扨て既定の產業政策に從ふとしてこの外に無策かと言へば必ずしもさうではない。自分には又獨自の腹案もあり、案までにならねどかうしたならばと思ふ意見がないでもない。これ等は上司の承認を得れば宜々不言實行に移す考である

×

朝鮮の產業振興には主として鮮內の民衆生活の安定を目標とし鮮[illegible]

治法廢撤期迫る
列國は依然强硬
出様に依つては臨時の處置

[illegible]……官を設すべしと觀測されて居る

[illegible]くまで治外法權撤廢[illegible]然の權利を主張すべきこと勿論也、もし支那側がこれをしもおかさんとするならば必要なる手段を執るを辭せざる決意を持つてゐると確認する

ブース總司令來る

去る一日來朝せる救世軍米國總司令官エバンゼリン・ブース女史は鎌倉におけるる運動打合せを了し九日夕東京驛着入京。十一日は特に聖上陛下に謁見。二十日の新宿御苑觀菊會にも御召しに浴したし（向つて左より堀切市長。ブース女史、山室救世軍少將）

海軍々縮會議（七）
小槇海軍大佐講演

[illegible]となつたといふことを認めて滿足することは出來ない、しかし英國は植民地をもつてゐる、この植民地は英國は世界いたるところにある、この變更に必要な、英米は同一であるといふけれども實際は同一でない、この外に補助艦問題が殘つてゐるこれが……といふ意味のあるやうな議論を致して居るのであります。

◇　◇

それで依然として英國として[illegible]なるべく表面は英、米同等であるが實際上は英國は優秀なる艦を有たうといふ考へがあるやに見えるのであります。

それから英國は潜水艦の廢止といふことを考へてゐるのであります。これは歐洲大戰でドイツの潜水艦がさかんに聯合國の商船を擊沈したので、これは文明國の使ふべきものでないと主張したので、これは英國の主張としては當然なのであります。

◇　◇

ここで米國がどういふことを考へて居るかといふことを、諸君の御參考として申上げて置きたいと思ひます。

イギリス側のいふところによると米國は自給自足の出來る國であるから何も大なる海軍がなくてもよいぢやないかといふ……。これに對しアメリカ側の主張は、自給自足が出來るといふけれども、自分の國では實際は自給自足が出來てをらぬのである。一例を擧げると、アメリカにはマンガンといふものがない、マンガンがなければ鐵鋼事業が出來ない。鐵鋼事業が出來なければアメリカの產業に非常なる影響をおよぼす、またアメリカには護謨といふものが出來ない。世界のゴムの過半を消費するアメリカに對しゴムが輸入されないとなると、アメリカの工業は非常に打擊を受ける、いくらアメリカでも必要な工業原料は海外から輸入しないと生產上障礙をおこす。何も國民が餓死しなければそれでよろしいといふわけにはいかない。カアネルの言葉を借りていへば「アメリカの海軍はアメリカの海外貿易と不可分のものである。イギリスの海軍が海上の保護者であるなら、アメリカの海軍はアメリカの繁榮の保護者である」といつてゐるのであります。

◇　◇

從つてアメリカ人は自國をまもると共に貿易を保護するところの海軍が是非共必要である。現在の貿易はイギリスの貿易と匹敵するものである、この點から見てもアメリカはイギリスと對等の兵力をもつといふことは、何等不思議でも何でもない寧ろ當然の歸結である。また海上の自由問題といふ點から考へても、今後海外の貿易を平時戰時共に自由に保つていくためには、どうしても海軍の力に俟たねばならない。この海上自由問題といふことは、ウイルソンの十四ヶ條の第二條にも出て居ることで、本年二月アメリカの巡洋艦十五隻建造案が上院を通過した際にも盛んに議論されたのであります。

完成近き商工獎勵館
十二月十一日開館式擧行
◇……館內の取付成る

新築竣工した總督府商工獎勵館は內部の取付餘りの完了、各道よりの出品も大部分集まり來たる十二月十一日午前十一時より官民約八百余名を招待して落成式兼開館式を擧行する事と決定し、目下準備中であるが、各階陳列の順序並に配置は大體左の如くである

▲一階● 商工關係の圖書室を設け無料閲覽せしむ、その他は全部各道の出品、主なる個人出品を陳列して即賣を爲す

▲二階、三階● は各道別に農產品水產品、鑛物、その他を生產高に應じて陳列し、その他工產品は各道に於て紹介宣傳上必要なるものに限り陳列す、なほ出品物は從來は總督府に於て生產者より買上げたのであるが、その經驗に依れば備品なるが故に即賣することが出來ず需要者に滿足を與へられず宣傳紹介上遺憾の點あり、一面總督府に於ても出品が多くなつたので豫算の關係上買上げ困難の事情もあり、旁々新館開館を機會に改良して各道の出品は全部各道の委託出品とし、需要者に對しては陳列品と雖も即賣して實物の宣傳紹介、取引上に資すると共に自然出品物の更新を圖ることとなつた

▲四階● は一部に內地及び外國の參考見本品を陳列して取引上の便利を圖り、一部は講演室と本府產業關係の催しには無料で貸室を爲し、夜間使用の場合は暖房照明石炭及び電燈料だけ提供せしめる

なほ出品物は總督府關係において選別し、商工獎勵館に陳列するが出品物は合計一萬點以上に達する見込である

辭令
【東京電報】

朝鮮總督府技手　[illegible]　任朝鮮總督府技師　敘高等官七等

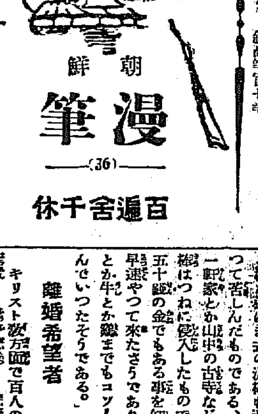

朝鮮漫筆（36）
百遍舍千休

盗賊

朝鮮の石川五右衛門は楊州の林巨丁であつた。古代では小說に洪吉童といふのがあつた。林巨丁の方はつい近頃の事で當時手下數千名を率ゐて各地を荒らし廻つたもので官憲が逮捕に行つて辛ふじて捕へたといはれて居る。賊は僧にも比すべきは一枚梅といふ奴で物取りの後に必ず梅花一枚を書き殘して置いたそうである。一枝梅はいはゆる怪傑とかも傳つたと傳へられてをつた。縮地の法だの遁甲の法だのと空想の極致を實行したので逮捕された。一時に泥棒の方法も色々あつて多數の者が徒黨を組んで兇器を携へて往く〳〵火を放つて市場や邑內を襲つて一時に澤山の金品財貨を掠奪するといふ大仕掛のものもあつて、このやうなものを「火賊」「ブランタング」といつて非常に恐れられてをつた。又活貧黨といふのがあつて表は義賊を標榜して金持から金品を盜んで來て貧民を活かすと揚言して其の實本當の物取りをやつてをつたのである。まづこの樣な大仕掛の泥棒は手下が澤山あつてそれを色々に變裝させて探りを入れ、目星がついてから仕事に掛ることは講談小說の通りである。それではこんな大泥棒の組は何から成り立つて居るかといふに、僧侶とか人を殺す事を何とも思つて居る負褓商の成り物、落武者、兵隊の上り等であつてそれ等の者が喪式の輿をかついで目星のつけてある大家へ堂々と押寄せていつて、主に輿を要求して誑り込んで金銀財物を奪つてこれを棺に詰め、又元の通り喪式の行列を作つてかついで歸つて分配するといふ樣な筋書である、又朝鮮で特に目立つた泥棒の方には張之福といふ武人があつた。彼は[illegible]としては金持ちの墓地を發いて屍體の首を切り取つてお前の親の首は自分等が預かつて居る、首が欲しければ金幾千兩を持つて何月何日どこそこに受取りに來れ、官に密告すると一族の命が危いぞと脅迫狀を送つて來る。そうなると何と考へて見ても墓地に金と交換しないと親の屍體は永劫首なしであるから仕方なしに五千圓の處は三千圓位に負て貰つて泣く〳〵親の首を受取つて來たもので、實際その金を持つていつた經驗のある人に聞いて見ると何ともいへぬ恐ろしい思ひをしたそうである。

[illegible]

離婚希望者

キリスト教方面で百人の信者を訪問して夫婦生活の實際內面を調査して見たらそのうち妻と離婚したいと平生から考へおるが實行し得ずに苦悶し煩悶しておる者が七十二人あつた。そして假に夫が離婚して妻を愛して圓滿な家庭をつくつて居る者が二人あつたといふ事である。

朝鮮の家庭の七十二パーセントがあれすさんだ生活を持續して居るとは斷言が出來ぬが然し百人中五十人位は妻の無智、非常識、淫蕩、傲慢、不經濟、嫉妬、無子等の惡癖のために苦しんで居るのは事實に近い。

右七十二人中六人は仕方なしに妾を置いて居るが殘り六十六人中十三人は妻が年長だからと殆ど同居しておらず、十七人は妻が[illegible]でないからと惱んでおり、殘り三十六人は無學問、非常識で夫の顏に掛るために離婚を希望してやまないのであると。

朝鮮の女子たるものはまづ男尊女卑を叫び、男尊女卑の惡風を打破せよと疾呼する前に自己の修養を積むの美德を持たねばなるまい。夫が我慢して居るのをよい事にして勝手な振舞をして居ると、男子の方から朝鮮女子不用論が生れる日があるかも知れぬ。

皮膚病新藥
アスター
醫學博士 佐藤悟朗氏　醫學博士 安藤二平氏　醫學博士 久保山高敏氏　醫學博士 濱田德男氏　推奬
皮膚に吸收し易く、殺菌力＝强大　無刺戟にして副作用なし
特に疥癬、頑癬、陰囊濕疹、皮膚炎『たゞれ』治り難い濕疹、頭部顏面の『クサ』其他一般寄生性皮膚病に奏效適確
少量の塗擦によりて、直にかゆみを去り、寄生菌を死滅せしめ、完全に治療の目的を達す。
包裝　[illegible]
▲各地藥店にあり
發賣元　大阪　東京　丹平商會新藥部

一の實證は百の雄辯に勝る
適確なる『健腦丸』の效驗!!
健腦丸
特長　健腦丸は腦に營養を補給し、根本的に頭腦を健全ならしむ要素を備ふ。
主効　▲腦充血　▲神經痛　▲腦膜炎　▲腦貧血　▲逆上症　▲卒中　▲頭痛　▲眩暈　▲耳鳴　▲健忘　▲中風　▲便秘
島村博士證明　腦病良藥　健腦丸　KENNOGWAN
本舖　大阪・東京　丹平商會藥房

朝鮮郵船
博多航路（博多行）
[illegible]
日本郵船出帆
[illegible]
朝鮮汽船出帆廣告
[illegible]
京城南大門通り　朝鮮郵船株式會社
仁川汽船出帆
[illegible]
仁川府本町四丁目　仁川汽船株式會社

本舞臺に入つた選擧界

大池一門の後援で川島氏突如出馬す

猛烈な突撃戰に又もや勢力の均衡を失し大混亂狀態に陷る混沌たる釜山府議戰

混戰を續ける釜山の府議戰は牧の島が地盤あてにて白石、荒木、金村の三候補の間に大體の成案を得て釜山よりの侵入戰を食ひとめやゝ小康を得たと見る間に今度は既報の如く隱然たる勢力を擁する大池忠助氏配下の有權者が無條件にて突如として川島喜奈氏を推すことになり九日から獅子奮迅の勢ひをもつて猛烈な突擊戰を開始した爲に戰局は勢力の均衡を失つて又々大混亂に陷つた、是非とも當選圏内を目的とする大池一門の推薦のほかに川島氏と特殊の緣故を有する朝鮮同盟會の富田、藤出、土田三氏もその勢力をあげて後援すべき形勢であるこれが爲に最も打擊を受ける者は昭和會から名乘をあげた淺野富太郎氏にして釜山實業會を唯一の背景として出馬してゐた關係上運動着手以來から得た得票が余程減少となる模樣である、府議戰に出馬斷念の聲明書を一度公開した川島氏が翻志をひるがへして出馬するにいたつた裏面の事情と大池忠助氏が斷然として同氏を無條件にて出馬せしめるに至つた動機は頗る複雜な理由がある模樣で府民の一部には早くも讒力中心の勢力に對する反對の鋭鋒が現れるであらうとの觀測が行はれるに至り府議戰の深酷なる場面は急激に展開されて來た（釜山）

池田氏獨演會を開く

最も早く名乘をあげて選擧運動の一番乘をやつた池田祿次郎氏は眼下敵地に奮戰する狀態であるが十四日夜公會堂を借受けて政見發表の獨演會を開催し府民に是非を訴ふることに決定した（釜山）

小野寺氏も出馬

大邱府議逐鹿戰いよ〳〵白熱化す

大邱の運命を決する日はいよ〳〵明後日に迫つた、大邱商業會議所議員改選は十五日午前九時から上町在軍分會事務所で行はれる、三旬にわたり必死の運動を續けた各候補者もそれ〴〵の地盤をまもつてゐる、たゞ他の候補に地盤を荒されないやうにつとめてゐる矢先に疲れ切つた各候補者も油斷なく勝算用をゑがいて幾日をまつてゐる時突如本町二丁目を背景にして小野寺勝哉氏が立候補を聲明し猛運動に着手した定員内地人十四名に十八名となつた朝鮮人側は六名の處七名が立候補し結局内地人四名朝鮮人一名は落選の運命を見ねばならぬ、誰が落選するにしても今期は內地側を中心にしてゐるだけに落ちるべくして落ちられない選擧である前期選擧は內地人は定員だけ朝鮮人は一名不足といふさびしさであつたので乘選者も內地人百票朝鮮人も五十票程あつたが今期は殆ど乘選もないだらうし內地人は最低十七八票から二十票なくては安全圏内には入れないし朝鮮人側もまた最低十票以上なくては安閑としてをれない譯である（大邱）

府議は拍子抜けの態

大邱府議選擧は商議戰が未曾有の激戰なので聊か拍子抜けの形で各選擧戰は何れも商議戰のみである今の處定員數となつた（大邱）

張稷相氏出馬斷念

內地側人の猛運動に對し朝鮮人側は今期に張稷相氏が辭退し會頭の野心あるものもない關係がたゞ內地人に引づられて幾分手緩は可成猛烈を極めてゐるが候補者も六名の定員に六名といふさびしさであるが十一日に至り張一般行（代表者）張稷相氏は斷然出馬せぬと聲明

朝鮮人側猛運動

內地人側は至極平穩　新義州府議戰況

頗る平靜を裝ふてゐる新義州府議員選擧は選擧期日の切迫と共に多少活氣づいて來た模樣であるが府議員定員は十六名で有權者內地側五百三名朝鮮人側百八十九名現在までの立候補者內地人側多山榮吉、加藤鐵治郞、横江重助、神保信吉、中込嘉一、四田有平松、横山、岡本茂、白井水城、重松、柴田祐充の十一名朝鮮人側、李熙迪、卓昌河、獨孤烈、金英泰、金宗源、金鳳文、高秉哲、崔昌明の八名で有權者數から見て內地人の十一名は極端な高點爭ひをせぬ限り當選確實なものと見て樂觀の狀態にあるが朝鮮人側は二三の落選は免れないので今の處朝鮮人側だけが猛烈な運動が續けられてゐる內地人側は、前に行はれた學校評議員選擧と同樣自信に滿ちた候補者のみで未だ選擧氣分らしい活氣は見られない（新義州）

候補者と運動員に注意

新義州警察署は十一日午後一時四十分から府協議員選擧運動員一二十名とその運動員二十余名を招致し取締規則施行に關し種々希望するところがあつた、なほ當局も列席して選擧の公正を期したいことを希望し、左記
一、飮食物その他の饗應禁止
一、運動者の屆出
一、當選祝禁止
等について說明懇談し三時半散會したが右は府當局と警察部と協議の結果でそれによると飮食費は一回五十錢一日一圓を超えてはならぬとあり住所氏名年齡職業等を屆出ならぬことになつてゐるなほ出馬者は神保、岡本、中込、柴田、四田、横山、西松、卓、李、獨孤、金（英）の諸君本人と多田、横江、金四氏の代理人および各運動者の名であつた（新義州）

雄基の狀況

光州も白熱戰

戶別訪問に熱中す

光州府議選擧はいよ〳〵切迫したので各候補運も各參謀も一層緊張ぶりを示して戶別訪問に熱中してゐる過般資格云々のあつた安藤氏は中々優勢である牛島內山の兩氏も侮り難きものがある朝鮮人側は突如辭退した宋和植氏が立候補したので相當猛烈な白兵戰が行はれるであらう（光州）

選擧餘聞

◇金氏は無資格　かねて大邱府議員に立候補した朝鮮では最初の衡平社出である金鐘三氏は有資格者でない事が判明し自然立ち消へになつたが右は同氏が衡平社大邱支部であり衡平社として是非起たしたいと同志が同氏に無斷で候補としたものである（大邱）

二兎を逐ふ人々

今回の大邱商議府議選擧に際し兩方に立候補したものは黑川圓治、大平鐵一郎、柴田千代吉、加藤一郎、和田淸士、裵永恩、韓翼東の七氏でいづれも錚々たるもので兩方とも當選疑ひなく自他ともに許してゐる（大邱）

候補者一名超過

鎭南浦も接戰を演ぜん

平安南道

松井府尹が調停に立つか

藤原內務部長から松井會頭に慫慂す

ゴルフ大會

自動車と電車衝突

松汀面選擧結果

合財袋

原州郡地主懇談會

江原道

金化忠州間二等道路

近く開通す

慶尙南道

明春が案ぜられる

竹內內務部長語る　—旱害地を視察して—

旱害の對策協議

圓卓會議

公設運動場問題を協議

慶尙北道

布木商の紛擾落着

疑心暗鬼

浦項軍敗る

地方集會

地方人事

鐵原から

滿洲

旅大方面で製鋼所爭奪運動

安東靑年聯盟會支部で對抗大演說會を開く

慶州博物館增築

實科を加味

初等教育に

獻金申出で

辨天町から

府辨天町では有志の間に國防獻金寄附について種々協議をしてゐたが十一日正、過ぎ同町の大黑喜松、吉川龜吉兩氏が桑井府尹を訪問して國防基金寄附の意を取扱ひ方について諒解を求め町內有志から國防寄附を取纏め府へ提出することになつた

黃海道

一年の勞苦一夜で失ふ

收穫の賣上げ代を全部盜まる

延安學組補缺選擧

海州から

◇府大會の與助すでに終りをつげ、第二次知事兼長官の與入も來らんとし、人心漸々た、るの時、林和は海州

◇何ぞ、それ悠々たるかな或は辭職といひ、或は勇退といひ又は督學間題だなどと色々の噂を立てゝゐるが、この噂も各人の想像にまかしこゝ暫くで玉手箱

◇新任警察部長土居寬作君が赴任してから第一回の道內警察署長の會議を行つた

だまされるな

新發見の種々の手段　素人で出來る淋病の檢査法

淋病には新發見の注射薬だとか又は新發見の薬だとか廣告してあるがそんな療法はまだ醫學界では認められて居ないのだから注意せねばならぬ、まづその薬效を知るのは小便の檢査である。朝起きたての小便をコップに取つて見ると、小水の中に白い糸屑様のものや細いゴミの様なもの（淋菌）が浮いたり沈んだりして居る。薬を服んでも注射をしてもそれが取れない様では薬效はないのである。商會薬を服用すれば其日から糸屑様のものや細いゴミの様なもの「淋菌」が目に見ねて減じ膿が止まり痛みが取れるこれが何より薬劑の有效な立證するのである。

請合薬　八日分八円

りん病

商會の製劑は日本で初めて出來た下圖の最新式の電氣工場で製藥した良劑である商會の淋病主薬は治淋內服薬として、梅毒薬主薬は驅梅內服薬として、醫藥學上最有効と確定し

帝國醫科大學病院
歐米醫科大學病院

等にて實地配劑せられつゝあり、尚內務省衞生試驗所の封緘せる優良薬を配劑せる事を保證す

若し前述の廣告に違へる事を發見せる時は分析料百円進呈す

日本で始めて出來た最新式電氣製薬工場

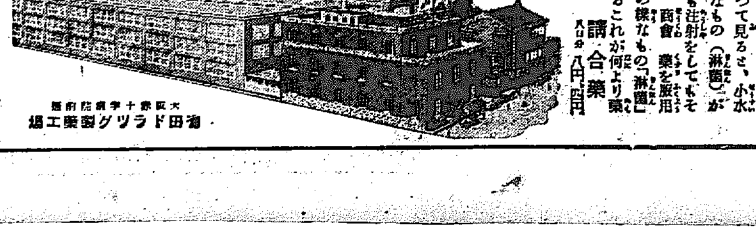

大阪赤十字病院前　有田ドラッグ製藥工場

ばい毒

梅毒、ヨコネは切らずに、カンソ其他梅毒に原因する病氣殊に二期三期の重症にも服用直に効果顯る

請合薬　十七日分八円　八日分四円

セニ　薬

責を負る二セ薬に殺到に注意

本舗　大阪內本町二丁目
有田ドラッグ

有田ドラッグ商會本店全景

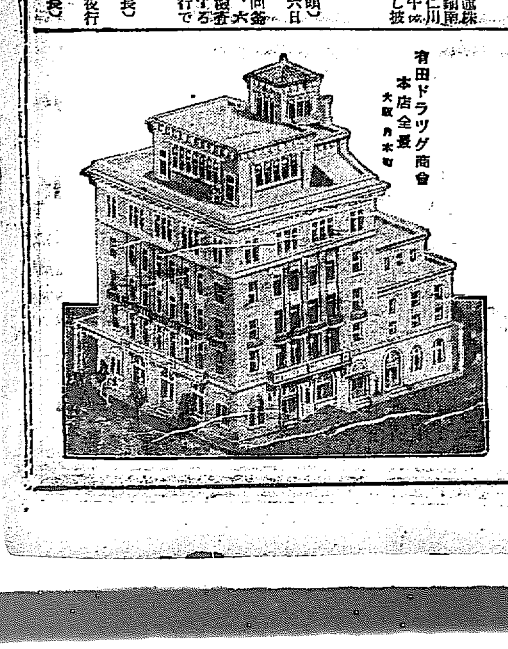

朝鮮

京城本町一丁目　仁川宮町　大邱本町　木浦　全州　群山　釜山　平壤　鎭南浦　新義州　元山　咸興　城津　清津　羅南　會寧　光州　馬山　晉州

京城通信

高野長英傳來到

京城　一記者

[illegible]

た。そばやの再び來つてそ去る門口で、すれちがひに捕吏その家に闖入し、一人長英の背後に組み付いたが、は手にせる短刀をうしろざま突いてその脇腹を刺し不意驚にひるむ刹那、正面から一人の猶を打つて傷け返ずわが咽喉を突いて果てたが瞬間は實に目にも止まらぬの早業であつたといふ。ち長英の死は十月朔日でなく一月一日でないこととそれにた。

×

は曾孫高野長運氏のあらはすところ、西園寺公、後藤子、犬養…の題字、伊藤博士の序文を…武谷氏等これに題してある。堂々六百余ページの大冊にして、長英傳として網羅この上に出づるものはあるまい。記者は長英を以て常に敬仰するといはんより愛好しつゝある一人だ。幕末の志士といへば憂國慨世の意氣に燃えたる志士いづれも甲乙なしと見るべきも餘他の志士は人間として味の足らぬ荒くれ武士たるきらひがある。長英は俠であるが雅懷がないといふたところがある。わが長英に至りて然らず。平常指導のかげに感激を忍ばしめ、一たんの死屍をまぬかれんとした用意のごとき、人間長英のゆたけき風韻をおもはずには居られないのだ（十一月十二日記）

全羅南道

醸造品品評會　褒賞授與式

[illegible]

旱害の對策　本府と打合せ

全羅南道本年度旱害調査及對策に關しては過日中間的內務部長、開發長、立山農務課長等により調査の結果を關係地方課と本府と打合せ中であつたが…日歸任した（光州）

教員試驗開始

全羅南道教員試驗は十二日から九日…公立師範學校にて擧行今回の…は百廿一名である（光州）

…は關係官民八十余名に…後の後午後一時から…珠算その他をなしたが午…校には済州、光州、榮山浦から數名の選手が參加し…つた（木浦）

普校位置反對運動

[illegible]

教育研究會

[illegible]

通信競技會

[illegible]

咸鏡北道

鐵道開通祝賀打合せ

鐵道開通祝賀會具體案決定に關する協議は八日內務部長室に參集協議の結果地方人士約二百名を招待協賀會を開催することになつ…日は沿線驛その他に綠門を…打上げ旗行列を行ひ中等學校…大會その他活動寫眞映寫…ことになつた、會長は宋仁燮…長は木下元一郎氏その他を…た（茂山）

會寧青年訓練查閲

會寧青年訓練所現在の生徒は十七名これに對する查閲は去る七日午前十時から公立小學校々庭で非常に盛大に行はれ當日は第十九師團から都地中佐、神道少佐等臨官の下に執行、參列者には永井咸鏡北道知事、地方官民父兄等多數來會あり教練查閲を行ひ修身公民科の學科の查閲あり一同は斷る緊張してこれに臨み教科共良成績を修め査閲講評等あり十二時三十分終了した、午後一時から一同面公會堂で觀談（會寧）

煙草代獻金　禁煙會員から

雄基面事務所に雄基の禁煙會員二十圓を出して國債償還の獻金方を山崎面長に申出したこの會員は皆で四人の會…

茂山郷軍射撃會

茂山在郷軍人分會では九日午前十時から茂山守備隊射撃場で會員來賓の射撃會を開催し午後二時完了した引續き現場で總會を開いた射撃の成績は左の如し（茂山）

▲一等二八點荒木勤▲二等二八點中山瀬五八▲三等二七點井戸川次郎▲四等二六點石川某▲五等五點松原小四郎

▲來賓▲一等三三點島□少尉▲二等二二點阿保曹長▲三等二五點山口三次

雄基普校新築落成

雄基普通學校は五萬余圓で二階建二百三十八坪十八室の煉瓦造校舍を六月二日工を起し工事中であつたが十月末落成したので十日盛大な落成祝賀式を擧げた寫眞は新築された同校（雄基）

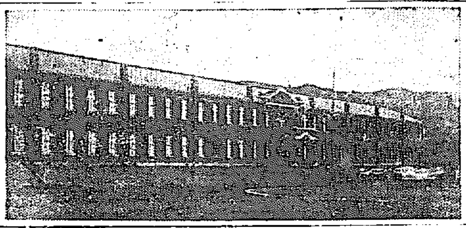

茂山消防組　第一回演習

茂山消防組は第一回演習を十日午前十時から催する豫定であつたが、九日午後は市內各區で放水練習を行ひ、十日は演武場で演習を行つたが見物人多數あり（茂山）

…名を召集し…ハシゴ乘演習を實施して後普通學校庭で分列式を擧行の上散會した（茂山）

京師生觀察

京城師範學校生徒三十八名は市村、中尾兩教諭に引率され會寧地方視察のため去る八日到着同夜會寧旅館に宿泊九日豆滿江小學校、普通學校の實地教授の見學をなし午後一時から面公會堂で當地教育界の人々と共に一同茶話會を開催して午後三時から…

龍山だより

◇府協議員選擧へ。龍山の面々は、龍山から山田前議員、富井寅太郎、堀崎榮作、新龍山から中崎茂三の四君。出るとか出ないとかいはれてゐた竹內菊太郎君もたまらなくなつて飛び出したらしい

◇立派な人物。この人達の得票數が京城からの侵入で有權者は面白くなりかなり混戰してゐる上に京城府の狀勢や推薦狀を見ると、□の候補も立派な人物ばかりであつたが、府民は左の如き依頼らつてゐる。それに左の如き依頼

◇昭和の高山。山田氏當選のあかつきには各位の御引廻しにより職員の萬全を期し（挨拶）相當興論の發展の實行家へ逼し（挨拶）士族的商法を營む高山彦九郎的人物（一有權者）

◇僭れてやむ。富井氏、開業以來終始一貫、心から地方の味方となり、府政に正義人道の死守者として政界淨化の爲に僭れてしかしてやむ覺悟で……（挨拶）一種特別の趣意書（有權者の推薦）

◇府民の公僕。何等經驗とてはないが、たゞ熱誠以て府政に當たり皆さんの御指導と御鞭撻により府民の公僕たる決心で終始一貫その責務に邁進する覺悟であります（挨拶）

◇新進で實業。京城府政も漸く複雑となり協議會の任務もまた重大を加ふこの秋、氏の如き新進氣鋭しかも實業方面知識の有爲の士に期すべきところ多大なるを信じて（漢江消推薦）

仁川倶樂部例會

仁川倶樂部では十四日午後五時から仁川公會堂で本年度の總會を開き、議仁川稅關監視課長井口米治郎氏の送別と、新任監視課長に左記諸氏の歡迎を兼ね晩餐を開催することになつたが席上昭和三年度事務および會計報告を行ふはず（仁川）

評議員の改選を行ふはず（仁川）沖宜淑、瀬山旨則、中野誠德、上山雄次郎、崔炳鵬、李圭斷、金鋼燮、中村寛一

京畿道

聯合青年團雄辯大會

十一日仁川公會堂で

仁川聯合青年團主催第三回雄辯大會は十一日午後七時半から仁川公會堂において開催、府内各青年團員八十余名その他一般聽衆を合せて百三十余名が參會、宝城新城府長は開會の辭として仁川自由港は重要問題であるがそればかりにうつゝをぬかして仁取問題を忘れてはならぬと警告を與へそれより左記演題の下に仁取問題、自由港問題、消費節約、青年の修養等について何れも西端火を吐く熱辯をふるひ午後十時盛況裡に閉會した（仁川）

開會の辭		結城勝次
所感		神宮朴
同		古田信雄
青雲の熱火	合祖	衣松當吉
海外に飛躍せよ		北川定一
生活と腹力		油谷勘三郎
所感		井下郁也
公正無私の心		前田力
所感		清田三郎
同		増井茂吉
閉會の辭		神宮朴

…會の鐵工場を視察して夕食を喫し午後六時の列車で歸校の途についた（會寧）

价川鐵道　新安州―泉洞間列車時刻表　上り

昭和四年六月十五日改正　◎印ハ停留場

列車番號	2	12	4	6	14	8	10
泉洞發		前 8,35		前 11,05		後 1,55	後 6,05
◎栗洞發		8,48		11,18		2,08	6,18
价川着		8,55		11,25		2,15	6,25
价川發	前 8,15		前 10,40	後 1,05		3,00	7,00
軍興里發	8,40		11,05	1,29		3,25	7,25
龍興里發	9,05		11,29	1,52		3,40	7,50
北松里發	9,19		11,44	2,06		4,05	8,05
安州着	9,30		11,55	2,17		4,14	8,16
安州發	9,32		11,57	2,18	後 3,10	4,16	8,19
新安州着	9,47		12,12	2,33	3,25	4,31	8,34
本線接續列車新安州驛發時刻	安東行混 前 11,16 11,40		釜山行急 後 12,38	平壤行混 後 2,46 定州行混 後 3,50	定州行混 後 2,5	奉天行急 後 5,01 平壤行混 後 6,34	釜山行急 後 10,09 定州行混 後 10,1

下り

列車番號	11	1	3	5	6	13	7
本線接續列車新安州著時刻		定州ヨリ混 前 7,3 釜山ヨリ急 前 8,01	平壤ヨリ混 前 10,40 11,06	奉天ヨリ急 後 12,35	釜山ヨリ急 後 4,58	安東ヨリ混 後 2,27	新義州ヨリ混 後 3,35 安東ヨリ混 後 2,27
新安州發		前 8,20	前 11,15	後 1,00	後 5,20	後 2,50	後 4,00
安州着		8,34	11,29	1,14	5,34	3,04	4,15
安州發		8,36	11,31	1,16	5,36		4,17
北松里發		8,49	11,45	1,2	5,49		4,29
龍興里發		9,07	12,04	1,48	6,08		4,47
軍興里發		9,27	12,24	2,07	6,28		5,03
价川着		9,48	12,46	2,2	6,50		5,28
价川發	前 8,0	10,30	1,20				5,36
◎栗洞發	8,0	10,3	1,29				5,39
泉洞着	8,21	10,51	1,41				5,51

价川鐵道株式會社

旭町一（電本六九二一・三六九四）
內科・小兒科
小林病院
入院室　チフス赤痢猩紅熱等
傳染病
花柳病
治療
X線
平山　雄

新開業、和洋室完備
茶代廢止、顧客本位
東洋ホテル
經營主　篠田東一
大連市伊勢町三十六
電話七二一九番

時計・貴金屬
金銀錫器
寫眞機
活動寫眞機
及材料一式
京城本町一
株式會社　大澤商會京城支店
振替京城二一一一番

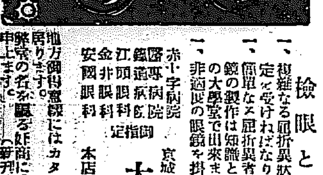

檢眼と眼鏡
一、複雜なる屈折異狀は必ず專門醫師の視力檢定を受けねばなりません。
一、簡單なる屈折異者の自營檢眼と完全なる眼鏡の製作は知識と設備の完備せる眼鏡專門の大學堂で出來ます。
一、非適應の眼鏡を掛ては眼に危險で有ります
御指定　赤十字病院　醫專病院　鐵道病院　江頭眼科　金井眼科　安國眼科
京城府本町二丁目
大學堂眼鏡店
電話本局二三七五番　振替京城一一二九番
本店大阪市南區心齋橋南詰西　電話南六〇九六番
地方御得意様にはカタログにて御下命を頂いて居ります。
弊店の名を騙る奸商に惑はされぬ様御注意御願申上ます。（新刊カタログ進呈郵券貳錢）

保溫に滋養と強壯
無臭ニンニクエキス
肺炎肋膜
諸病に　鰻油
ニンニク及鰻油使用の方は
お尋ね下さい「四十五日分參圓」
京城府苑南洞一九五
井上又七

贊化病院
京城府明治町一丁目
電話本局二四四番
醫學博士　古城憲治
內科
小兒科
入院隨意
普通病室及
傳染病室

何と言ても
帽子印荒川ノーシン
を措いては他に推奬すべきものを知らず

文化夜具入
御旅行の時御轉任の際非常火災の時上等夜具保存に長持代りに是非無くてはならぬ最も便利な極めて安價な經濟的文化夜具入れ
茶帆布別上（五枚入 七圓五十錢　四枚入 六圓五十錢　三枚入 五圓五十錢）
茶帆布上（五枚入 六圓五十錢　四枚入 五圓五十錢　三枚入 四圓五十錢）
生ズック上（五枚入 五圓也　四枚入 四圓五十錢　三枚入 四圓也）
（外に三本締革附あり締革附きの分は各々壹圓上り）
（地方の御注文は代金引替にて送ります）
鞄製造販賣
京城本町一丁目
高木鞄店
電話本局二三三四番

內科胃腸科
腦神經病
北島醫院
京城本町四丁目百五十五番地（電話本局三二七四番）

かぜなら！
日東カゼ藥

資本金參千萬圓
株式會社　朝鮮殖産銀行
京城府南大門通二丁目
月賦又定期償還方法に依る拓殖資金貸出の外普通銀行業務を取扱申候
電話本局長四〇五〇番
營業部　振替貯金口座四〇〇〇九番
貯金局　振替貯金口座特一三番
頭取　有賀光豊
支店及派出所
京畿道（仁川、開城、水原）
忠清北道（清州）
忠清南道（公州、鳥致院、大田、論山、江景）
全羅北道（全州、群山、井邑、金堤、南原、裡里、松汀里）
全羅南道（光州、木浦、麗水、筏橋浦、榮山浦）
慶尚北道（大邱、浦項、金泉、尚州）
慶尚南道（釜山、馬山、新馬山、統營、晋州）
黃海道（海州、沙里院）
平安南道（平壤、鎭南浦、安州）
平安北道（新義州、江界、宣川、寧邊、江界）
江原道（春川、鐵原、江陵）
咸鏡南道（元山、咸興、北靑）
咸鏡北道（羅南、城津、雄基、會寧）
右の外內地朝鮮、滿洲、支那各地に於ける取引先有之候
內地朝鮮府縣ニ於テ朝鮮殖産銀行ノ代理業務トシテ預金、拓殖資金及府營支店派出所ノ債券ヲ取扱申候

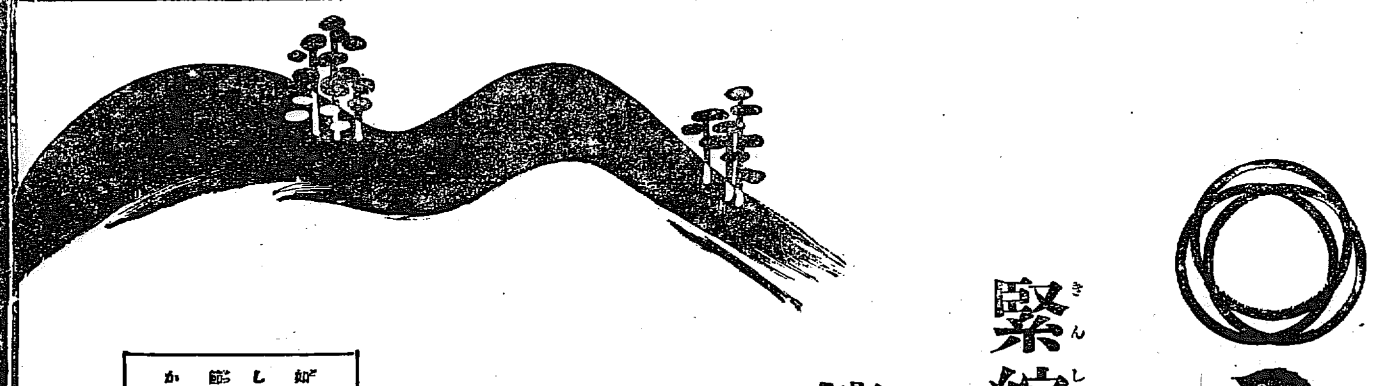

○ミツワ石鹸
緊縮の初冬
節約には―
必要だけ溶け
三倍以上保つ
○ミツワ石鹸

如何して節約か？
溶解のよ過ぎる石鹸は、必要以上の量が溶けてしまひますから、浪費になります。餘計に溶過ぎて後に殘りますから、膚の爲にも惡い。必要量だけ溶く加減の出來る此の石鹸が、節約になる事は勿論、洗つた後に殘らず膚の爲にも宜しい。

如何して節約か？
溶解のよ過ぎる石鹸は、吸水して却つて少しすると、役に立たなくなります。大變な無駄です。溶解の程よい此石鹸は用ひ減して紙の樣に薄くなる迄形が崩れず、用ひきれて三倍以上保ちますから、節約には此の石鹸

本舗　東京　丸見屋商店

讀書ページ

小西勝治郎氏著『朝鮮之金屬商工録』
斯業記録の嚆矢

朝鮮の金屬商工業に關する纏まつた著述は從來なかつた、本書は之れに先鞭をつけたもので、内容の如何よりもまづ第一にこれを一冊にまとめ上げた努力を多とせねばならず、後人の研究資料として礎石を置いた功績は認めざるべからざるものである。

事情かくの如くなるが故に著者らの第一に經なければならなかつた困難は材料の蒐集であつたであらうし、雜然たる斷簡零墨と斯道の專門的ならぬ著者が溯つて記録を纏めたことの苦心は充分想像し得られるところであり、次いで一卷に纏めあげる先人としての『生みの惱み』の尋常ならぬことも推想に餘りあるものがあつたらう。

ついてみるに、名は『金屬商工録』としてあり、金屬商工業を主として纏まれたものには相違ないが、全般を通じては『朝鮮誌』の觀がないでもない。その本文として記述された紙數の配分からするも明らかにこれを裏書するものである。今内容の順次とそれに配されたページ數とを擧げると次ぎの如きものとなつてゐる。

第一篇　總説　一―七六頁
第二篇　金屬商工業　七七―一〇二
第三篇　金屬商工人名　一〇三―二六四
第四篇　批判　二六五―二八二
第五篇　月旦　二八三―二八九
第六篇　漫録　二九〇―三〇二

即ち金屬商工業は二十四餘ページで、しかして百數十ページの商工人名録は本書の主腦たる觀があり、斯業關係者には利用さるべく選定の[illegible]。『朝鮮誌』は七十餘ページで、その謂ふところの[illegible]が盛られてある。しかし本書の缺點は[illegible]なものには相違ないが、しかもそれは瑕なる、取引上利用にも[illegible]なは朝鮮の惱みを[illegible]するものがないでもない。

總説は、朝鮮の通り『朝鮮誌』として[illegible]にしてまことによく要を摘んであり、分類された十八項、ことごとく朝鮮の風色を記述に努め、跡歴然たるものを發見し得べく推稱すべきものである。なほ卷頭に掲出されてある三十種の寫眞は朝鮮有數の建築、名勝、舊蹟、主要都市概觀、風俗等を網羅してあり、朝鮮紹介に資するところ甚だ大なるものといはねばならぬ。

ともあれ、未踏の境地を開拓し、本書の出現は賞讃すべく、朝鮮金屬工業唯一の記録として、斯業關係者にすゝむるものである。菊判布裝本文三百餘ページ（東京市小石川區宮下町五九工業社發行定價[illegible]圓）

西山庸平氏著『學習概論』
KN生

[illegible]ンいはく『生活とは、發達し、呼吸し、排泄し、感觸し、生殖することである』これが實に動物界に行はれる共通の現象であつて、同時に、又、その他の自然界から區別され得るゆゑんの特色である』と。正に生物學的生活には如上の六個性があるのであるが、われら人類の生活には以上の外に更に意識の方面があるのである。即ち生物が單に感覺と識別するものをもつ以上に、人間は意識するのである。いひかへれば生物が生理的生活をする以上に、人間は心理生活をもするのである。この心理生活こそ西山庸平氏のいはゆる學習生活である。

學習生活は學習生活それ自體が人類生活の一部であるからその必要不必要は問題でなく、要は如何に如何によりよく活用すべきかが問題であつて、その點について西山氏は説いてゐるのである。西山氏はすでに心理學的、哲學的方面の研究において一家をなす人で、今更この書の内容について喋々する要は認めないのである。

氏はいふ、學習の過程は、まづその事に當たり、次ぎに困惑し、次いで顧慮し、最後に徹底して語るに入るのであつて、その語るはまた大ぎへの飛躍となり想定となりはた[illegible]となつて、[illegible]して[illegible]してゆくのである。しかして學習生活の外に本能作用の如き一種の[illegible]的方面がある。反射作用の如く、模倣の如く、習慣の如きそれであつて、生理的生活と意識的生活との對立のごとく[illegible]的意識と[illegible]の（[illegible]的意識）の對立を認めることが出來る、この[illegible]的意識はそれ自體の活動のために身體を害し病因をなす場合もあるが、またそれ自體機械的に、如何にしてその熟をなほすかを想定し、徹底してゆく、そこに文化人の生活があり創作と模倣との關係は、模倣の中に創作があり創作の中に模倣があるのであつて、模倣そのものに創作がある』

とこの書は正に江湖に推薦したいものゝ一つであつて、現今の如く、内面的考察を忘れ、たゞ創作なき模倣にのみこれつとめてゐる人々に對して特に讀ませたいものだと思ふ。その十五章までの各章ことごとく人間意識の強調である快著である。（菊版四百十頁、東京小石川區原町一三、光風館發行二圓五十錢）

墮落せる讀書界
中島啓輔

時代の推移に伴つてとでもいはうか、讀書界の傾向は最近まるで變つてしまつた。一時全盛を唱へた純文藝物等はすつかり廢れてしまつて、いはゆる大衆物がそれにとつてかはつた。思索と反省の文藝は抑殺一既契りの大衆物に全く驅逐されてしまつたのだ。その是非の論は多々あるであらうが、私はそうした傾向を悲むものゝ一人である。

人生の、あるがまゝの相を、一度作者の思索と反省に訴へて、更にこれを一般大衆の前に展示し大衆の思索と反省に問はんとする純文藝物の凋落は、人間が輕佻になり浮薄に陷つた傾向がなくて何であらう。人間生活の最重要素である思索と反省から逃れんとする淺間しさである。目まぐるしい表面的な事件の興味と、これに化粧した美辭麗句とによつて、でつち上げられた大衆物の、強烈な刺戟をのみ追ひ求めてこれに耽溺する現今の讀書界は、正に墮落したといふも過言ではないのである。

然しながら、この嘆くべき傾向を誘致した罪は、果して讀書界のみが負はねばならないものだらうか。私にいはしめれば、其の罪の一半は作者および出版者が負はなければならないものだと思ふ。何故なれば、讀書意識なるものは作者および出版者によつて可なりに左右されるからである。特に作者が有名であり出版者が知名である程顯著だしい。最近、飜譯を第一とする米國の、その傾向をそのまゝに取り入れて有頂天になつてゐる者の多い讀書階級に向つて、作家らはこれに迎合しその享樂意識をそゝることにのみ努め、出版界はまた映畫の宣傳の如き低級な刺戟本位の廣告をして釣り込まうと努力してゐることは、たとへそれが食はんがためにはやむを得ないこととするも、實に寒心すべき現象でなければならない。

私は今純文藝物と俗文藝物とについていつたが、他のものについて見るもやはりこの種の傾向は顯たるものがあるのであつて、いかに無反省になり、刹那的享樂的になりつゝあるかといふことを證することが出來るのであつて、敢てこゝに他の例證をひいて喋々するまでもないことだと思ふ

總ての出版物は、その表面より現してゐるか、或は裏面より表現してゐるかの相違こそあれ、同じく人間生活にとつて何等かの意味においてよき教科書であるべきはずである。それはこの宇宙のあらゆる現象は總て考へ方によつてわれ等に何ものかを教へるからである

であるから、いはゆる大衆物も勿論そのよき教科書であるといふ點において等しく意義あるものでなければならないのであるが、すでに現今の如く、人心は可なりに墮落し、無反省無思考になつてゐる時においては、危險極まりなきものだといはざるを得ない。恰もそれは子供に活動寫眞を見せるが如き結果を將來するものであつて、單に表面の事件的變化と、刺戟的な美辭麗句の羅列を、無反省にもたゞそのまゝに取り入れるからである。大衆物の多くは興を中心にして描いてゐるが、――逆に表はすことが[illegible]的であり興味的である――無反省な讀者は[illegible]句に包まれ美辭に闘をこらした惡を、善と見違へる場合が多いのである。然こそかくあるがゆゑに、讀書を嚴選しなければならないとは考へる餘裕を持たないのが、現今の讀書界の多くである。まづ東京の銀座、京都の京極、大阪の心齋橋あたり、それから京城の本町をあるいて見るがよい。そこには大衆物の翻譯や洋服を着て、大衆物のあるき方をし大衆物の言葉で、われ賢しといふ顏をした人間どもを非常に多く見かけるのである。國家的に考へて憂ふべき現象である。

然し、私は、國粹主義を説くものではない。たゞ人間はもつと考へもつと反省せよといふのである。その意味において一般讀書階級および作家出版界に注意を促したいと思ふのであつて敢て警告するゆゑんである。」

白井喬二氏の『國史挿話全集』

本集の第一回配本は第二卷軍談篇である。その卷頭に自ら序していふ

『歴史は專門學術でなく、國民の常識でなければならぬ』と思ふ（中略）余は歴史を現實なりと信じて居る。未來は勿論、現在に於ても其現實性は極めて浮動状態であつて、過に捕捉し難いが、過去の歴史ばかりは實に確固不拔な現實であると信じてゐる。（中略）この人間に與へられた唯一の現實を、國民の常識として玩味することは國家自體は勿論、人間自體においても極めて必要な事ではあるまいか。吾人間こそこの清算された歴史の世界の中に最も確實な現實とその社會性とその人間性、而して革命と、科學と思想と、速度と停滯と、諧和と節制と、等々、その複雜極まる一大有機物の實體をつき止めて、翻てそこに今日の花、明日の實を結ばしむることは假に己れ一個の損得の上からのみいつても、忽せにすべからざることであつて、實に歴史を知ると否とにおいて天地霄壤の差を生じて來ると思はれるのである。』（後略）

著者が目指す方途ははつきり明現されてある。この意氣のもとに引き續き刊行される本集は、『確固不拔唯一の現實』の流れの中から掬ひ上げられたる、玩味すべく最も味豐かな部分であり、主流からする傍系の小河ながらしかも主流を決すべき力強き事實である。本卷軍談篇はかゝる挿話中、戰國から德川末期に亘る間のいはゆる軍談中の四百四十七種を蒐めたもの。史實的に信憑すべき年代を明かにし、欄外に註記を入れあくまで史的網羅に忠ならんとしてゐる。今年度掉尾の出版界の一異彩として讃嘆に値する。四六版布裝六百八十五頁（東京市日本橋區通二丁目萬里閣書房發行豫約外非賣品）

海南氏の歌集『天地』

下村海南博士が大正四年以降十四ケ年間の作を蒐めたもので、さきに上梓された『落穗集』の姉妹篇である。卷頭には『歐の九臈』および『歌よまざる人』のために備へて『歌悦の蹟跡』の二章を掲げると同時に博士の作歌態度を明かにし、以下『天の卷』二十首『地の卷』七百十三首『人の卷』二百六首の歌を出してある。『天の卷』は飛行關係のものであり、『空の旅』『所澤の空』『爆彈投下』『訪歐飛行』と題されてあり『地の卷』は内外各地の旅吟を收め『人の卷』は大内山、大震火災、折にふれて、我が家、病床吟、輓歌、雜の七篇に分けられてある。誦すべきものが少くない。菊半截布裝三百六十一頁（東京市日本橋區本石町三丁目博文館發行一圓八十錢）

新著推薦

江戸から東京へ（矢田挿雲著）現代大衆文學全集第三十六卷として配本。かつて報知新聞紙上に連揭異常な注目を惹いた著者當時の筆致による記録であるが、著者の示すが如く江戸時代から移り來つた東京を[illegible]したものであるが、震災を一劃期として又新しい東京が出現しつゝあり、本書は前期の東京記録として最も重要な文獻となつた。本書に收められたのは淺草區、本所區で向島の篇は紙數の關係で未完となつてゐる四六版布裝千八頁（東京市麹町區下六番町一〇平凡社發行豫約價一圓）

素空山縣公傳（德富猪一郎編述）含雪山縣有朋公の嗣として益々家を顯揚した伊三郎公の傳記である。伊三郎公は寺内總督時代には副總監となり、ついで總督政治の布かれるや總監となつて多年敏腕を揮つたことは吾人の記憶に存するところである。公逝いて三年、本書は公を中心としてその功業と帝國の偉業と、しかうして又その人格とを收めて世に現はれた。内容は章を分つこと廿六、公の生誕から青少年時代、官歴數十年の生活を録して、最後に『公と趣味』および『公の性格』の二章を設けて公の『人』を描出してある。なほ卷頭には二十數葉の寫眞を掲げ卷末に六十數頁に亘る年譜を添へてある。菊判布裝本文七百十六頁（東京市麹町區丸之内丸ビル中央朝鮮協會内山縣公爵傳記編纂會發行非賣品）

素空公墨蹟存　山縣伊三郎公の前揭『素空山縣公傳』の副篇であつて、公が朝鮮時代に清暇の餘技として初めたといふ遺墨八十四點を蒐めたものである。公の性格がこれらの墨蹟を通して如實に迫りくるものがある。鐵天折本（東京市麹町區丸之内丸ビル中央朝鮮協會發行非賣品）

ユウモア隨筆　神仙爐（今岡鶴翠著）著者は小學校の校長さんである。その序によれば、著者年來ユーモアリストたるべく期して來た間に出來た隨筆集である。又著者自身本書を自傳する口吻を借り似れば[illegible]の本をいかに讀んでも[illegible]に肉の[illegible]がムヅカシいが、本書はその間に立つて大に役立つべきものがあるのだといふ。とにかく著者の一面の生活記録であることだけは確かである。四六版三百八十二頁（京城長谷川町七六近澤出版部發行一圓八十錢）

濱岡光哲翁七十七年史　多年京都商工會議所會頭として活躍し、京都市民が先覺として景仰してゐる濱岡氏七十七年の記録で、氏の高邁なる識見、經國の大器の程が示されるばかりでなく凡そ翁の力を俟つて始めてよくし得た地方商業の開發史とも見ることを得べき貴重な文獻である。[illegible]るものあり、時弊漸く人心弛緩の[illegible]を耳にする今日、本書の編纂、意義あるものであり、傳ふべき翁の功績とともに推奬するものである。菊判布裝四百頁（京都市京都商工會議所内濱岡翁表彰會發行非賣品）

愛犬讀本（田丸亮之助著）犬の飼育を説いたものである。[illegible]犬の飼育法を説いたもの。菊判百十八頁（神戸市岩屋三〇九田丸獸犬訓練所發行一圓）

七部集總覽編第一　巖谷小波、伊藤松宇、橋本小朝氏らが編輯の『俳文學大系』第九卷で、本書はその第一回配本である。從來七部集總覽編は[illegible]で、この種の刊行を見なかつたものであり、本書の刊行は正に俳文學のもつ最高の權威を添へたものと稱することが出來やう。獨立した俳文學がかうして本大系によつて確實な地位に築き上げられるのは愉快なことである。四六版布裝四百五十九頁（東京市下谷區上野櫻木町五〇大鳳閣書店發行豫約外非賣品）

出版界

◇青野季吉氏『マルクス主義文學闘爭』を神谷書店から
◇石井柏亭氏『淺井忠』（畫集と評傳）を芸艸堂から
◇山本和夫氏詩集『仙人と人間との間』東京鴨葉山寺内[illegible]社から
◇第四日本映畫事業總覽（昭和五年版）を國際映畫通信社から一月下旬發行

創立明治參拾貳年　倉庫業兼營
株式會社　朝鮮商業銀行
京城府南大門通貳丁目百拾壹番地
頭取　朴榮喆　副頭取　和田一郎
支店　出張所　[illegible]

宮内省御用達　菊正宗
京城　前田商店　釜山　本嘉納釜山支店

急告
安價ナル包裝ニ御利用下サイ
◎鑛石入麻袋　◎古セメント袋類加工改造
平壤府警察署通江岸へ
新古鐵銅商　麻袋賣買　當所商店
電話一〇一三番

忠南大田名物　リンゴ　カステラ　中田堂

小兒科　吉田醫院
醫學博士　吉田得次
[illegible]（電話[illegible]）

頭痛にノーシン

定價			
ヘチマクリーム		ヘチマコロン	
大瓶	.75	大瓶	.50
中瓶	.50	小瓶	.30
小瓶	.30	壜[illegible]	.45

斯の良藥にして此廉價！
大量生産なればこそ
かぜとねつには
ハカリ印のヘプリン丸
ハカリ印
三日分　二十錢
五日分　三十錢
十日分　五十錢
廿二日半分　壹圓
かぜの藥なら何でもよいと思つてはなりません、胃腸を害せず、心臟を保護し、頭痛を鎭め、外の器管に故障を與へず、おだやかに、ねつを下げるハカリ印のヘプリン丸こそ眞のかぜ藥であります
各藥店にあり
大阪市　參天堂株式會社　北濱壹

收賄の事實あり……と 濱口 江木兩相を告發

政友會の三代議士から きのふ東京地方裁判所へ

【東京電報】政友會代議士牧野良男、西村茂生、武富良助三氏は十二日正午東京地方裁判所檢事局に塩野檢事正を訪ひ、濱口首相江木鐵相に收賄の行爲ありと告發した、告發理由は左の如くである
江木鐵相は鐵道大臣に就任した後伊勢電鐵社長熊澤一衞を自宅に招き伊勢電鐵につき特別の便利保護を與ふべきにつき五萬圓を出金すべきことを諭り熊澤は昭和四年七月右五萬圓を江木鐵相の家人に託してこれを贈賄した、江木鐵相は即刻熊澤を伴ひ濱口首相に會見し熊澤より濱口首相に對し自己會社の將來につき懇談し前記五萬圓を江木鐵相より濱口首相に交附した、なほ熊澤は右の外に富田民政黨幹事長に對し一萬圓、鈴木幹事長に一萬圓、川崎司法次官に五千圓を贈與した

自分は知らぬ 江木鐵相語る

【東京電報】政友會代議士から告發された江木鐵相は左の如く語る
熊澤といふ人は政黨政派に關係のない純粹の實業家で [illegible] みな寄附などをしたことがある、自分もよく知つてゐるし首相も恐らく知つてゐるだらう、最近會つたのは去年一度と濱口内閣成立前に一度會つた、伊勢電鐵の事なら政友會内閣總辭職間際に小川鐵相時代に許可となつたものであり、自分は勿論關知せぬところである

前三局長の留別茶話會

きのふ朝鮮ホテルに 三百餘名を招待して

生田、草間、淺利三氏主催の留別茶話會は十二日午後四時より朝鮮ホテルにおいて開催されたが出席者は上原師團長、韓昌洙男、各局長、その他官民有志三百五十余名で目下入城中である各道警察部長も列席し頗る盛大である、デザートコースに入るや生田前内務局長は三氏を代表して
「私共三名は今回退官致すことになり御別れのため皆樣を御招き申上げました所、斯く御多數に御列席下さいまして厚く御禮申し上ます、私共は在官中皆樣方の一方ならぬ御援助により大過なく今日の退官を得ましたことを、この機會に厚く感謝の意を表します、實は一々御伺して御別れの辭を述べ今迄の御厚意に對する感謝の言葉も申述べ、懷舊談も致したいのでありますが何分列々の際とて、思ふにまかせませぬので見かけの通りの茶菓を備へ皆樣を御招き致した次第であります、私共の微意のある所を御汲取り下さいまして暫く御歡談の程を願ひ上げます」
と述べるや上原師團長は來賓一同を代表して
「皆樣の御許を得て一言御別辭を申述べます、今回人の御都合で御勇退になつた生田閣下は二十幾歲でか朝鮮に渡られ今日まで二十餘年間淺利閣下は香川縣知事から御榮轉に相成り三ケ年間草間閣下は大藏省から御來任なりまして五ケ年何ケ月、朝鮮統治のため御盡力相成り御三方共名局長として官民共に御したひしてゐた所であります、今回御退官に相成つたが御三方共まだ四十何歲の全く働きざかりで捲土重來今後官界に民間に十分御活動相成ることと察しそれを私共は非常に御期待申し上げてゐる所であります」
と謝辭を述べ三氏の健康と今後の活動を祈るとて乾盃し更に草間氏三名を代表し來賓の健康を祝する乾盃をなし午後五時十分閉會した

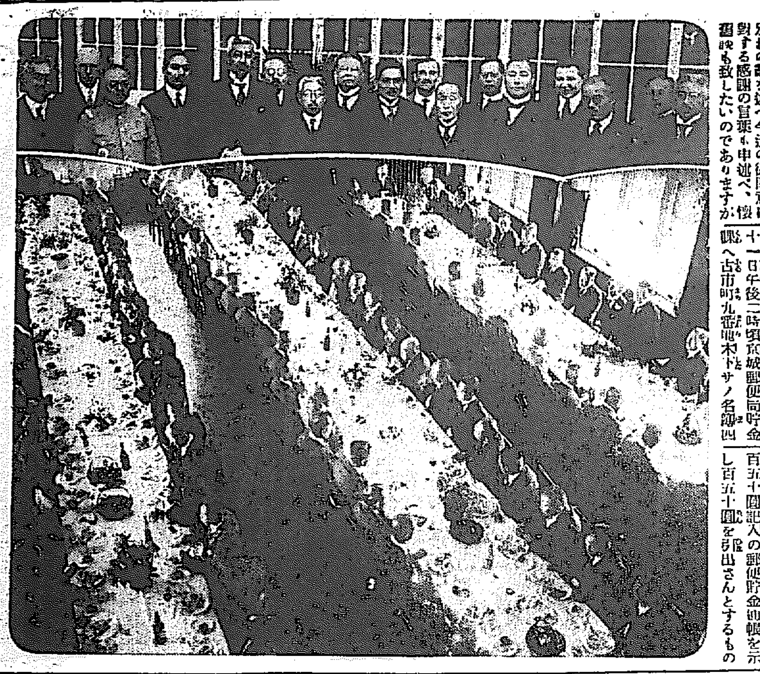

前三局長の留別宴（上は記念撮影＝きのふホテルにて）

情婦と共謀 貯金を詐取

空家に潜伏中の 犯人を本町署で逮捕

十一日午後二時頃京城郵便局で貯金一百五十圓記入の郵便貯金通帳を示し百五十圓を引出さんとするもの [illegible]

活字 とは相違 [illegible]

怪し [illegible]

支拂 [illegible] 便局始め南大門郵便局その他から被害數千圓に上る貯金詐取を働き新町遊廓細島樓抱娼妓石川ミヨ子に入れ擧げてゐたものである [illegible] 支拂に木下サノ名儀四 [illegible] 記入の通帳をミヨ子に [illegible] は十二日午前九時半頃 [illegible] 二百三十五圓を引出し [illegible] に當てゝゐたもので [illegible] 取しらべ中である右犯 [illegible] 手段は計畫的にやつた巧妙を極めたものでまづ [illegible] 別人名義で二十 [illegible] の二口に分ち一方の額 [illegible] 細なるナイフで切り取 [illegible] してこれを別の通帳 [illegible] してある上に張つけそ

活字 またはペン書等にて金額を書き入れ預入局を變つて拂受け又はこれを金に換てゐたものである（寫眞は犯人岸本と情婦ミヨ）

馬山郵便局 新築に決定

從來の廳舍狹隘となつ [illegible] 局の新築問題は、 [illegible] 決定し、來たる十 [illegible] 入札に附せられる [illegible] 廳舍は平家建三百 [illegible] 坪で決定したが、 [illegible] 位置について問題となつたが、結局本局の豫定通りになつた譯で工事は入札決定次第着手し來年三月竣工の豫定である

戀ゆゑに

拾數回に亘つて 詐欺をはたらく 女看守を見そめて

[illegible] 現金詐欺、洋服詐 [illegible] すにの戀なればこ [illegible] 時内府沙洞一六番 [illegible] ひ最近まで某大 [illegible] あつたが九月二十 [illegible] 府員權錫俊(三七) [illegible] 金氏と三人連で朝 [illegible] 行き第二食堂で物 [illegible] 館で

美貌 の聞こえ高かつた女看守權花女學校出の林香淑(二二)を見初めた。高鳴る胸の中を權君に語したものである。權が林香淑に權の親金氏と右權花女學校を同窓で卒業した奇しき因緣の女である、それからの權は矢もたてもたまらず林香淑にレツキとした夫のあるのも何のその殆ど毎日のやうにかよひつめ、はては二度ならず三度までも林の叔父館洞六九番地金與成に數々とその戀の成就すべからざるを諭されたものであるけれども

一度 はやりたつた戀心はおさゆることが出來ず柳は遂に十月二十日その友人鍾路四丁目六二番地高福成方に至り同人所有の漢城銀行東大門支店特別當座預金通帳を窃取し、まんまと一萬二千八百圓を記入大金持ちの如く見せかけて彼女の歡心を買はんとした。更に右の通帳を林の叔父金與成に示して預金を引出し内二千圓を貸與するがそれには

印鑑 を紛失したから紛失廣告をなし改印屆をせねばならぬからとて十余圓を詐取、更にその翌日番地が相違したからその廣告の訂正をせねばならぬとて再び十圓余を詐取、これを以て金指輪を求め歡心の林香淑に渡さんとしたがこの手にも女の心がなびかないので今度は美しい服物で掴へようと去る二日黄金町二丁目一六九番地金與成を前同樣の

手段 で僞職せんとして果さずこえて六日預金引出しに行くには風采が惡いから洋服を借て行きたいと金與成に紹介させ笠井町二六九番地金仁洙より作り立ての背廣服を借り男ぶりを上げて林に面會せんとして赴く途中を本町署山口刑事の手に擧動不審として擧げられたものである

眼つぶしを喰はせ 三千圓を強奪す

刑事と見せた黑服の怪漢 白晝木浦の辻強盜

【木浦特電】十二日午前九時半木浦商津精米所屆人李東俊(二七)が小切手で殖銀支店から三千圓の籾資金を受取り自動車で歸宅しやうとしたとき二十二歲位の黑の詰襟服の朝鮮人が「お前の自動車の鑑札はあよしいから、府廳まで來い」と稱して府廳下まで連行したが、坂の途中まで來た時右の黑服の男は突然李東俊に目つぶしを喰はせ驚くひまに右の三千圓入りの集金袋を強奪し同時に李を崖下に蹴落して府廳裏の砂糖方面に逃走した、急報に接して木浦署では直に犯人を追跡中であるが、午後二時までには逮捕に至らず、目下行衞嚴探中である

おかつぱ畫伯

藤田嗣治氏が來る 廿二日頃京城へ

パリーから歸朝中の藤田嗣治畫伯が京城に來る、との手紙が京城婦人病院長工藤武城氏の手もとに屆いた、藤田畫伯は東京出發途中熊本、福岡へ立寄り當地で講演會を開き、二十一日頃入城する豫定であるが、在城知人はこれを機會に藤田畫伯と講演會を開かうとの計畫がある

×

藤田畫伯と京城は深い因緣がある畫伯の嚴父は前陸軍軍醫總監藤田嗣章氏で今の大學病院の前身總督府病院二代目の院長であつた。その當時畫伯は京城にゐて、その時から非凡の畫才をうたはれてゐた

×

丁度十七年前京城から渡佛した因緣の土地である。藤田氏は熊本縣人、工藤ドクトルとは親父嗣章氏が同鄕であり、パリー大學での同窓生だつたので藤田畫伯今回の來城について工藤ドクトルは種々斡旋をしてゐるが、おかつぱで知られた、この世界的畫家の來城は、わが畫壇にも大きなショックを與へるだらう

大競技場は 來夏まで竣成

ロスアンゼルス市 市債を發行して準備

【横濱電報】十二日入港の商船マニラ丸で南加大學柔道教授庄司五段が歸朝した、氏は一ケ年の休暇でレスリング選手養成のため歸朝したものである、氏の談に依ればロスアンゼルス市は次期オリムピックのため百五十萬弗の市債を發行し會場の建設その他準備を進行してゐるが會場は同市エキスプランション公園を中心に十四萬五千人の收容力あり來年六月までに竣成の豫定であると

十七年目で 時效解禁

長崎の殺人事件

【長崎電報】去る大正二年長崎市で起こつた支那人殺し事件は記事掲載を禁止して今日に至つたが、足かけ十七年目で現場の町名すら變更した今日時效となつて記事差止めの解除を見たが右は去る大正二年十月三日午前四時頃梅ケ崎町(現在常盤町)一番地兩替店を經營してゐた支那人源登事李庭芳方の表戸をこち明け一人の快漢侵入したのを階下に就寢中の店員李志章(當時十六歲)が發見し大聲をあげて二階に驅け上り、主人の部屋に逃げ込まんとする刹那ピストルで頭部を撃ち貫かれ即死せしめそのまゝ逃亡したものである當時ピストル強盜として世人を驚怖せしめた事件であつたが、當局の大搜索も效なく遂に未逮捕のまゝ時效解禁をするに至つたものである

精神病院へ

【東京電報】去る二十八日首相官邸を出でた首相用自動車にとび乘つて首相が車内にありと誤認し短刀を取出し暗殺未遂におはつた事件の被告本所區東駒形町さし物職十門吉次郎(三〇)は取調べの結果早發性癡呆性と決し不起訴のまゝ十二日松澤病院へ入れた

島德氏の 身邊危し

番頭を召喚

【大阪電報】島德藏氏の一番々頭荒川九平氏(五〇)は十二日大阪檢事局に召喚され取しらべを受けてゐるが島氏の身邊も危くなつた模樣である

兩辯護人近く東上

[illegible]のため護送された〇〇氏の辯護人を託された藤田・堀兩辯護士は數日中に出發東上することになつた

飛乘つて重傷

十二日午前九時十五分頃、府内竹添町赤十字社病院前停留場で遞信局保險課業務係事務員寺柳根(二二)が發車せんとする光熙門行電車二〇四號運轉手朴陽甲(二八)車掌馬完億(二九)の反對側から飛び乘らんとして電柱に頭部をうちつけ左耳上に長さ三寸深さ骨膜に達する裂傷を負ひ赤十字病院にかつぎ込まれたが、治療には三週間を要する見込

家賃の値下運動に 日本大衆黨起つ

全國的運動の先驅として まづ名古屋から火蓋を切る

【名古屋電報】家賃値下げ運動は全國的に波及したが、この機に乘じ日本大衆黨名古屋支部は名古屋借家人同盟と協力し家賃値下げ期成同盟を組織し十五日より正式に運動を開始する事となつた

藤原義江獨唱會

明十四日 午後六時から 京城公會堂

料金 特別 3・00 普通 2・00 學生 1・00

本社主催

あまりに騷ぎ過ぎる 兒童を怖がらせるな

試驗苦はむしろ専門校に 受驗準備期に入る……五

稍理想に近い 京城師範附屬小學校長談

[illegible] はれるものでこの解決策は「供給」が一致しない限り [illegible] る理想案も、完全なるもの [illegible] へない、府内の狀態をみて [illegible] の制度が今日の儘やゝ理想 [illegible] ので當分はこれを持續する [illegible] はあるまい。家庭教師を置 [illegible] 驗準備にあたるとは私とし [illegible] 賛成である、この點學校對家庭の連絡がやゝともすれば缺くやうになり、置かねば以上に惡い結果をもたらす事實はよく耳にする所である。もし家庭教師を設ける必要がある場合にはあくまで學校と連絡をとり、無理のないやうに注意をしてほしい

怖がらせるな 片岡元町小學校長談

やれ入學難、やれ受驗地獄だと稱して兒童を怖がらせるとは、受驗期にある兒童にとつては一番有害である、世論にわざはひされ各家庭では實際にそうしたむごい實狀がさらけだされるものと信じかゝした信念のもとに兒童を勉學させてゐる各家庭をみると非常に過つてゐるやうに感じられる。兒童にはなるべくのんびりとした氣分を抱かせ充分なる落着をあたへ無理をさせることが受驗準備期にあつては一番大切なことである、わが校は常にかうした方針のもとに進み、各家庭にもその旨を傳へてゐる」

× ×

以上各關係學校當局者の意見である、尙六年で失敗し、更に準備のために高等科に入らず再度六年の級に自らとゞまるものがあるがこれは一利もなく形式に高等科に進み、準備は準備として區別する方が成績率がよい。

なるべく平氣に 壽田東拓理事夫人

今年三月次女久子の女學校への入學で昨年六年になりました時から非常に心配してゐました、先年長女の受驗期には、まづ試驗に對する總括的な概念を與へ爾來試驗に關しては何事も語らず子供の自由にまかせました、その結果が良好だつたものですから久子の折その態度をとりました、たゞ保健上の注意、規則的な生活を嚴守させました、試驗終了後も、久子はすこぶる平氣なものでかへつて私が心配した位でした(完)

冬の運動に 新保險

神戸海上が 最初の營業

【東京電報】神戸海上運送保險會社は我國最初の新種保險としてスキー、スケート保險の營業を開始する事となり左の規定を以て監督官廳の認可を受けた
一、擔保範圍 旅行傷害の一種として普通約款及旅行傷害特約款により被保險者がその出發より歸宅までの傷害及スキー、スケートによる傷害並に凍傷の危險を擔保するものとす
二、保險料率 三日以內五十錢、七日以內一圓、十五日以內一圓五十錢
三、保險金額 一千圓以上二千圓までとす

アナウンス

鬼できこえた丸山警視總監 ▲赤い灯青い灯のカッフェ取締を詠めとしてステッキガール、ダンスガール等いやしくもエロティック味を含むあらゆる事業に對し嚴然取締の鐵槌をくだした▲この結果がどうなつたかと一時宴會踊りを利用し▲管内のカッフェ行進曲を行つたが▲どのカッフェでも御本人とは知らず『鬼だ』『ひどいわ』『きつい』とのゝしり、うらみごとたらく▲『うむ丸山はひどい、もうちきに首さ』と丸山さん合槌打つてこれに答へた▲しかも踊りにはチップ一圓也をおいたので女給連中『いゝ小父さん』だとすこぶる評判

皮膚藥 デンシチン
特に…… 癒りにくい外傷と 慢性の皮膚病に
獨逸の學者により創製されたるヴイタミンA外用藥にして創面の分泌を乾燥し肉芽と表皮とを新生する作用が極めて迅速なるを特長となす。
くづれたる創傷、痂膿せる皮膚病、火傷、濕疹 水虫、耳漏、痔疾等に
獨逸 デンシチン製藥會社 東京……大阪 田邊商店

新ホード新シボレ及ビツク等各車種 公認 東京 エンパイヤ自動車學校
娉筆生募集 大阪市港區吾妻町三ノ三 三友社書房

大脇ゴム 大王印ゴム靴 特價提供
實用ゴム長靴 純アメゴム長靴 大人用一足 同 二圓八十錢 二圓十錢 二圓七十錢
大脇ゴム商會

畑硝子製造所 日の出は東より 瓶の出は畑より 三ツの特長 親切・迅速・安價 京城府古市町 電本七四六番

耳鼻咽喉科診察 黄金町（電本六四二） 醫學博士 阪井清 自午前九時至十二時 自午後三時至六時

ロシヤ飴 安東縣市場通 大山堂

頭痛にノーシン

京日案内
五號活字十五字詰五行一回壹圓五拾錢 匿名八十錢増 料金ハ前納ノ事
店員 二十才前後二名至急入用本人來談要保證人 京染 志らぎ 電本二〇六八
外交 員入用 成る可く經驗を有し手腕に自信あるものを求む 委細面談
女事務員を求む 鮮人にして内地語堪能、多少事務に經驗あるものに限る 電話龍山三六八番
店員 三十才前後の内地人獨身者至急入用 本人願書携帶來談あれ 京城觀水洞一一〇番地 水月堂茶店

特別案内
ばい毒專門 りん病 電本三三〇六 特に慢性奏效 京城本町署上前側入 和田醫院
古本 御一報次第參上高價買入 京城本町二丁目 群書堂書店
恩給 立替特別御便利に 西村元
恩給 年金手數料極安 英商會 西岡利光
時計 修理專門 鈴木時計修理工場
融通 月收の御方へ極秘迅速 大和屋
納豆 神谷納豆製造所
恩給 年金長短期即時 江州屋
旅館 京城旭町二丁目 東京館 下宿至便 料金特別低廉
購買 [illegible]

運命の浪【163】

遠藤柳雨作　多田穀三畫

窓から海へ（二）

「どうしたんです、大變顏の色がわるいですよ、どこか惡いのですか」

「えゝ」

と、生返辭をして、椅子に腰をおろした瀞香は、じつと龍吾の目をみて、

「あなた、裏の方へ一緖にでないこゝでは一寸お話しにくいわ」

「えゝ、お附合しませう」

瀞香は矢つぱりあわてたあしどりで、ついて來た龍吾と一緖に、裏梯子をおりて、アパートの庭にでた、そこは廣いといふほどではなかつたが、立樹も相當にあつたし、海にも近かつたので、からしたさわやかな朝の散歩には持つてこいの場所だつた。

聞らしいことぢやアないの、矢つぱり金の無心なのよ、いゝえ、この頃わたしを贔屓にしてくださる大臣のお客があるんですの、その人からお金を捲き上げて、牛田の方に持つていけばいゝのですが、さう都合よくはいきせんわ、私だつてからしてアパート生活をして居るんですもの、生活費だつて要るのですし……」

「それはさアですとも、しかしあなたは牛田とい惡魔につかれたのが不運なんです、なんとかして逃れる方法はないでせうかねえ、貴女は牛田について居られる以上明るい路にでることは不可能です」

二人は肩を並べて一緖にあるいた、然し瀞香は絕えず何者かに恐れてゐるやうに、自分のアパートの部屋の方に氣を配つて居た。

「なにかあつたのですか」

龍吾は重ねて瀞香にきいた。

「えゝ、牛田の奴がうるさく附纒ひましてねえ、殺すなんて脅迫しますの、あんなもの別に恐れはしませんけれど、人を殺すことをなんとも思けない、野獸のやうな人間ですから……でも私あの男

にいつそ一思ひに殺されてしまつたが、結局幸福かも知れないわねえ」

瀞香は自分の心に訴へるやうなことをいつた。

「いや、そんな馬鹿な、然し野蠻な奴に會つちやアかなひませんねえ」

「本當に無茶なんですから……」

「なんです、金でも強請るんですか、それとも私と部屋を一緖にしたので、嫉妬かなにかのために……」

「いゝえ、嫉妬なんて、そんなへ

「だから殺されてしまつた方がましだと思ひますの、いつそ私が殺して、自殺しやうかとも思ひますわ」

「自殺？」

「えゝ、その方が寧ろサツパリ……、どうせ女として活きられない……、さうだ、私、彼奴を殺して自分も死んだ方がいゝ」

いふ內から狂的な態度となつて行かうとするのを、龍吾は慌てて押し止めた。

「ま、ま、お待ちなさい、そ、そんな短氣……、ま、お待ちなさい」

「いゝえ、その方がいゝわ、今更となつて貴方の手にすがるわけにも行かないのだし……」

と、その時、だし拔けに、アパートの裏の通用門が開いて、そこから牛田が姿を現した。

「あ、來ましたわ隱れて下さい」

瀞香は自分の背後に、龍吾の五體を匿ふやうにする內に、龍吾はてうど背後に迫つて居た、樹立の蔭に五體を隱した。

牛田は少し步を早めて、瀞香の側へやつて來た。

京染▲まらぎ屋

京染ときは京染店　電本726

フーヴアー大統領の先祖

【ワシントン發聯合】現米國大統領の名前フーヴアーはドイツ人のヒユーベルをアメリカ化したものと一般に思はれてゐたが、この程白堊館からアメリカニツシユ・シユワイツア・ツアイツング紙に送られた手紙によるとフーヴアー氏の先祖の故郷はスキスのベルンであること、彼の先祖をさかのぼつてみるとベルンのヨハン・ハインリヒ・ヒユーベルといふリンネルの織工であるとのことである。その昔十八世紀の初頭以來スキスは大いに米國への出稼ぎを獎勵したので當時多くの家族は相携へて當地ペンシルバニア州に來て定住したのであつた。そこで彼らはスキス系米人團體として知られてゐる一團體を作つたのである。なほヒユーベルといふ名前はヒユーベ（小農園）を持つてゐる人卽ち小農を意味するのである。つまりフーヴアー氏もその先祖をたどつてみれば、スキスあたりのリンネル織工で遙々と米國に渡つた小百姓の子孫である。

柿で作るジャム

强火で短時間にて　買品ジャムに混物

ジャムは飛躍して增加したものをうつてゐる處があり、それらはいろんな混ぜ物がある爲に兎角本物の果物の味と縁遠い、まづいものとなつてしまつてをります。それで家庭でこしらへる方が安く出來ておいしくたべられるのでありますが、ジャム製法の從來の方法はなかなか面倒でありますが次ぎのやうな方法で作るならば大變に簡單に出來ます。すなはち手輕のものとして柿でジャムをこしらへる方法をしるしませう。卽ちまづ干柿をこしらへてからジャムの作り方にかゝるのであります。卽ち干柿を六個、丁度七十匁位あればよいのです。その干柿の種子やその他の不用の部分を除いて、正味凡そ六十匁位用意し、それにレモンを一個分の五分の一、砂糖を百二十匁、それにセルトを三十匁だけ準備いたします。」

そこで乾柿をちぎつて果肉のみとしたものに水三十匁を加へ、一晩おいてから、布で濾しますそして砂糖を加へて煮るのです。煮沸したなら、一分間位後に、レモン汁および皮のすりつぶしたものと、セルトを加へてよく攪拌して强火に移しパラフインをもつて被蓋とします。火はガスの火が一番結構に出來ます。焦げつかない樣に注意して强火を用ひた方がよいのです。從來のしかたでは、とろ火で廿分位も煮たものでありますが、この方法ではせいぜい二分間も煮れば煮沸するのであります。

十字街

◇この電車の中にこんな揭示がある、魚類や臭氣の出る、大きな荷物は御遠慮下さい、手荷物はお膝にのる程度で、他人の迷惑にならぬ物、お互ひに是非守りたい◇黃金町一丁目に東洋ネオンライト製作所が出來た、新しい商賣◇明治町通りに、滿燈籠といふ小ざつぱりした料理屋が出來た◇旭町天國樓前に望月といふ料理屋が出來たこの種職業多い

讀者らん

▲緊縮々々と八釜敷折柄物價は大分下落したが小學校で使ふ雜記帳は元價三錢位のものを四錢五厘で卸し店より小賣店に買受けこれを一般の生徒に賣つてゐるがその店の多分の利益のある品を當地では一軒の卸し店を學校に指定して居る樣ですが何ゆゑ當局はかく利益の多くあるものを一軒の卸し店に指定してあるか御聞きしたきものです（聞きたき親）▲ヒラテリスト鑛につぐ私の住所は岡崎町二八番地、井戸川則俊です（ＮＩ生）▲外國では脫帽が無禮か知らぬが日本では脫帽せねば無禮だ、その非を注意して國の慣習にならはせるのが何が國辱か他國に來て自國の慣習をたてに注意を背ぜぬ奴こそ島國根性ぢやないか（大和健兒）▲日本人の前で日本人的作法を行へといふ事が島國的根性ならいつその事思ひ切つて外國人になれ郷に入つては郷にしたがへとは日本のことわざだつたはずだ中村君一郎よ少しは言葉をつゝしみたまへ（小野生）▲西洋洞君の說はわれわれ普通の日本人には不思議だいはゆる屁理屈といふものだ君の說に從へば他人が登山をするから自分もしてもかまはないといふのと同一だ又脫帽しなら大變といふが法律の制裁でも受けるといふのか洋裝は惡くはないが然しその習慣の日本化は必要だ（Ｙ生）

圖碁新局

（十三）先 五先 番

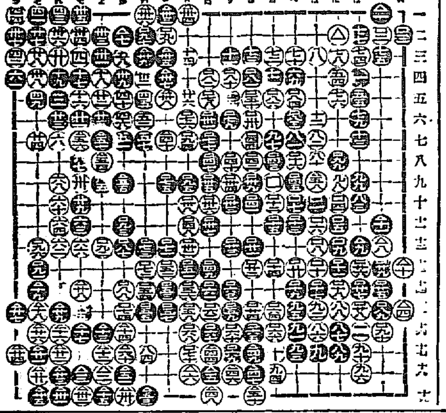

（四段）（三段）

演藝案內

東亞倶樂部

月形半平太

大正館

三善人

商船學校の唄

中央館

マキノキネマ

角兵衛獅子

殺魔劍士

浪花館

八洲東天　獨演會

中西テント商會

天幕雨覆日覆製造販賣

京城驛前

電話本局二三〇八番

振替京城一二〇七番

歯磨專門の會社で出來る

ライオン歯磨

あなたの御家庭では歯をお磨きですか

●お父さんお母さんは勿論、お子樣方はみんな歯をお磨きですか。

●若しも、お一人でも、お磨きにならない方がお在りなら、すぐに、ライオン歯磨をお使ひになつて、歯の健全と身體の健康とを保つやうになさいませ。

本舖　株式會社小林商店　東京・大阪・名古屋

94-4.11

●よい藥だ！ノーシンだけは……家庭に備へよ

とは知識階級での大評判

府立 仁川病院

電話 庶務 一〇二 病室 一四六番

內科 小兒科 外科 產婦人科

院長 醫學博士 岩井勝三郎

副院長 醫學士 西野入眞澄

藥種賣藥卸專業

合資會社 大黑南海堂

大阪商船汽船出帆

辰馬汽船仁川出帆

高杉回漕部

森信汽船出帆

朝日組回漕部

協同海運株式會社

仁川出帆

嶋谷汽船仁川出帆